

사 업 보 고 서

(제 2 기)

사업연도 2014년 04월 01일부터
2015년 03월 31일까지

유 진 회 계 법 인

사업보고서

(제 2 기)

(사업연도 : 2014년 04월 01일부터 2015년 03월 31일까지)

증권선물위원회 귀중

주식회사의 외부감사에 관한 법률 제3조의2의 규정에 의하여 사업보고서를 제출합니다.

2015년 06월 30일

회계법인명 : 유진회계법인

대표이사 : 오 태 업



본점소재지 : 서울특별시 강남구 테헤란로78길 14-11, 5층(대치동, 돌채타워)

(전화번호 : 02-555-5644)

작성책임자 : (소속) 부천분사무소 (직위) 이사 (성명) 신 현 태



(전화번호 : 032-666-7744, 010-2075-6154)

I. 회계법인의 개황

1. 목적

1. 회계감사업무
2. 회계에 관한 감정.증명.계산.정리.입안에 관한 업무
3. 원가계산업무
4. 법인설립.청산에 관한 회계 및 내부통제구조에 관한 입안업무
5. 세무에 관한 대리 또는 자문업무
6. 경영자문.신용조사 및 평가업무
7. 기업의 주식 또는 지분의 평가업무
8. 기업매수 및 합병에 관한 업무
9. 경영.경제정보의 조사수집 및 분석업무
10. 전산용역에 관한 업무
11. 보험 사무에 관한 업무
12. 온실가스, 에너지 목표관리제와 관련된 검증 업무
13. 기타 공인회계사법 제2조의 규정에 의한 직무와 상기 각호에 부대되는 업무

2. 연혁

가. 설립경과 및 설립 이후의 변동상황(2015년 3월 31일 현재)

1. 설립일: 2013년 10월 14일
2. 금융위원회 등록: 2013년 10월 14일(등록번호 제232호)
3. 주사무소 소재지: 서울특별시
4. 분사무소 설치 현황: 없음
5. 경영진의 중요한 변동: 대표이사(오테업) 외 3명의 이사 취임
6. 사업목적의 중요한 변동: 설립 이후 해당사항 없음
7. 기타 설립 이후 중요한 변동사항: 해당사항 없음

나. 상호의 변경

" 해당사항 없음 "

다. 합병, 영업양수 또는 영업양도

" 해당사항 없음 "

3. 자본금 변동사항

(단위 : 원)

일자	변경전 자본금	증자(감자)금액	변경후 자본금	변동원인
2013년10월14일	500,000,000	-	500,000,000	

4. 외국법인과의 제휴 현황

“ 해당사항 없음 ”

5. 조직도

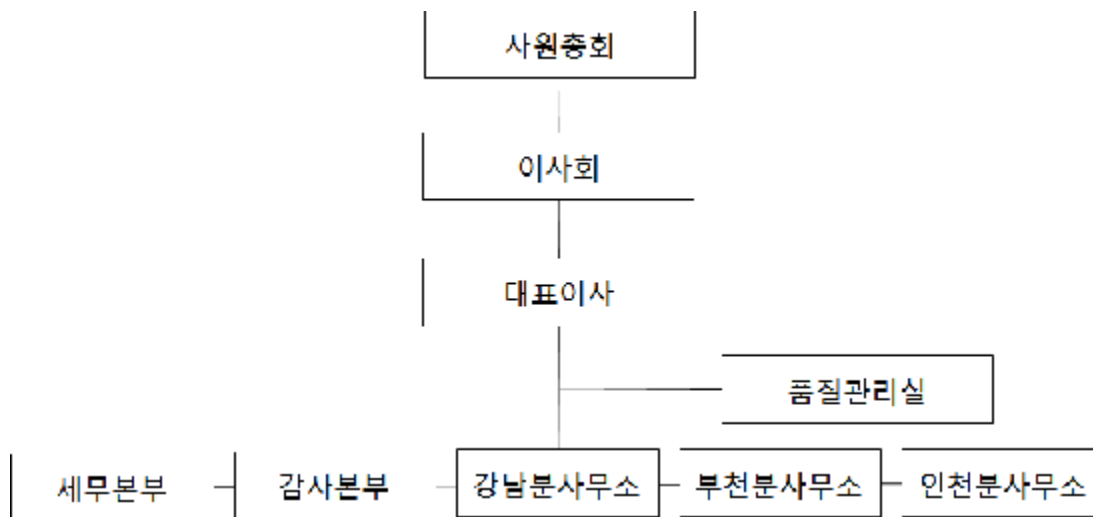

6. 주사무소 및 분사무소 현황

사무소	소재 도시명	주 소	우편번호	대표 전화번호	인터넷 홈페이지
주사무소	서울	서울특별시 강남구 테헤란로 78길 14-11, 5층 (대치동, 돌채타워)	135-840	02-555-5644	없음
강남분사무소	서울	서울시 강남구 역삼로 122,202호(역삼동,하나빌딩)	135-933	02-562-9937	없음
부천분사무소	경기도	경기도 부천시 원미구 길주로 369,2층(춘의동)	420-858	032-666-7744	없음
인천분사무소	인천	인천시 남동구 인주대로661,6층(구월동)	405-835	032-464-0925	없음
합계		4개 사무소			

7. 품질관리제도 구축.운영 현황

가. 감사인의 품질보장을 위한 운영책임

- 독립성에 대한 절차 및 통제관련 규정 제정 및 교육
- 감사업무 사전심리 실행
- 감사 참여자에 대한 교육 계획 및 실행
- 기업회계기준 및 세법 변경에 따른 주기적인 자료 발송

나. 윤리적 요구사항

소속 공인회계사 및 기타 임직원은 직무를 행함에 있어 다음의 윤리강령을 행동양식의 기본원칙으로 삼고, 윤리기준을 준수하여야 한다.

- 성실(Integrity)
- 공정(Objectivity)
- 전문가적 적격성과 정당한 주의(Professional Competence and Due care)
- 비밀유지(Confidentiality)
- 전문가적 품위(Professional Behavior)

구성원의 독립성 준수 유지방안은 다음과 같다.

- 사내 교육을 통한 관련 기준 숙지
- 업무수행시 독립성확인서 작성
- 업무수행전 '회계감사기준'에서 열거한 독립성의 준수 여부 검토
- 매년 독립성 준수 의무자에게 독립성 준수 서약서 징구 등

다. 업무의 수입과 유지

(1) 감사업무에 대한 수임과 유지

- 감사업무 수임 시 독립성 등에 대한 고려 후 업무 수임
- 감사업무 수임 및 유지 시 회사에 대한 위험평가
- 감사 투입시간에 비례한 감사보수의 반영

(2) 비감사업무에 대한 수임과 유지

- 비감사업무 수임 시 독립성에 대한 고려

라. 인적 자원

- 윤리강령의 준수 교육 실시
- 신규 업무 및 업무개발 시 적격성 및 경험을 고려한 업무의 배정
- 정기연수, 교육프로그램의 참여 및 외부교육 등 감사인의 전문성 향상을 위한 교육 실시 및 교육비의 지원

마. 업무의 수행

- 다경험자에 의한 업무의 상시 감독
- 일관된 업무 수행을 위한 표준화된 감사메뉴얼의 사용
- 비밀유지를 위한 내부규정에 의한 감사조서의 관리
- 과거 감사조서의 별도 보관 및 조서관리대장의 유지
- 보존기간 경과 후 관련조서의 폐기

바. 모니터링

- 심리실에 의한 개별감사에 대한 감사절차 준수여부 심리
- 감사업무 종료 후 주기적인 사후심리

8. 외국 회계감독기구 등록 및 관련 감사업무 현황

가. 외국 회계감독기구 등록 현황

“ 해당사항 없음 ”

나. 외국증권시장 상장기업에 대한 감사현황

“ 해당사항 없음 ”

9. 국제회계기준 도입에 대한 준비상황

가. 전문부서 구성 및 운영현황

당 법인은 국제회계기준에 기반한 회계감사, 회계자문 및 세무서비스 제공을 위하여 법인설립 시(2013년 10월)부터 지속적으로 IFRS전문요원 및 경험자를 영입하고 있습니다. 사업보고서일(2015년 3월 31일) 현재 별도의 IFRS전담부서를 별도의 조직으로 구성하고 있지 않으나 전담 이사 지정 및 관련 전문요원 육성을 계획하고 있습니다. 또한 꾸준한 당 법인 사내연수 등 교육프로그램을 통하여 전 임직원 모두 국제회계기준에 대한 전문성을 확보해 나갈 것입니다.

나. 전문인력 확보현황

① 자체 인증기준 설정 및 운용현황

IFRS 관련 감사 및 용역 수행자의 최소 자격요건으로 내부연수 및 외부연수를 포함하여 최소 50시간(과거 누적) 이상 이수함을 요건으로 하고 있으며, 용역수행 자격요건 유지를 위하여 연간 10시간 이상의 Update 교육을 요구하고 있습니다.

② 전문인력 보유현황

(단위 : 명)

	품질관리부문	외부감사부문	기타업무부문 (자문용역 등)	계
이사	1	1	-	2
소속공인회계사	-	2	-	2
계	1	3	-	4

다. 교육훈련 프로그램 현황 및 실시 실적

당 법인은 2013년 10월 중 설립되어 교육프로그램을 실시한 실적은 없습니다.

2014년 회계연도 이후 연간 10시간 이상의 IFRS Update관련 연수를 실시하고 있으며, 동 연수시간에는 사내 연수프로그램 및 외부연수기관(한국공인회계사회, 회계기준원 등) 및 공인회계사회 Cyber강의 참여를 포함하고 있습니다.

Ⅱ. 주요사업의 내용

1. 사업의 개요

가. 업무개황

당 법인은 공인회계사법에 의한 공인회계사의 업무와 정관에서 정한 업무를 수행하고 있습니다.

당 법인이 제공하고 있는 주요 업무는 다음과 같습니다.

1) 감사 및 회계자문 서비스

- 재무제표에 대한 회계감사 등 각종 인증업무
- **IFRS** 또는 **US-GAAP** 기반 재무제표 작성 서비스
- 자산부채 실사, 영업권평가 등 기타 자문 서비스 등

2) 세무서비스

- 세무조정 및 신고대행 서비스
- 세무자문 및 **Outsourcing** 서비스
- 세무진단 및 조세불복 서비스 등

3) 재무자문서비스

- 기업인수 및 합병 자문
- 기업공개(**IPO**) 컨설팅
- 자금조달 관련 자문업무 등

나. 당해 사업연도 중 특기할만한 실적

당 법인은 2013년 10월 설립되어 사업보고서일(2015년 3월 31일) 현재 특기할 사항이 없습니다.

2. 수입금액 명세서

(단위 : 백만원)

구분		2014(당기)	
		금액	비중
회계감사	외감대상	81	6%
	비외감대상	133	9%
세무		253	18%
컨설팅		602	42%
기타		363	25%
합계		1,432	100%

3. 외감법에 의한 감사실적

가. 감사실적 총괄표

구분	감사대상회사	당기	전기
개별재무제표 감사보고서	주권상장법인	해당없음	해당없음
	코스닥상장법인	해당없음	해당없음
	금융위등록법인	해당없음	해당없음
	기타 법인	16 사	해당없음
	합 계	16 사	해당없음
연결재무제표 감사보고서	주권상장법인	해당없음	해당없음
	코스닥상장법인	해당없음	해당없음
	금융위등록법인	해당없음	해당없음
	기타법인	해당없음	해당없음
	합 계	해당없음	해당없음
결합재무제표 감사보고서		해당없음	해당없음

나. 개별재무제표 감사실적

(1) 자산규모별 현황

구 분	주권상장 법인	코스닥상장 법인	금융위 등록법인	기타 법인	계
2 :원 이상					
1 ~ 2 :원 미만					
3,000 ~ 1 :원 미만					
5,000 ~ 3,000 :원 미만					
3,000 ~ 5,000 :원 미만					
1,000 ~ 3,000 :원 미만				1	1
500 ~ 1,000 :원 미만					
100 ~ 500 :원 미만				15	15
70 ~ 100 :원 미만					
10 ~ 70 :원 미만					
계				16	16

(2) 연속감사 현황

" 해당사항 없음 "

(3) 감사의견 현황

구 분	적정	한정	부적정	의견거절	계
주권상장법인	-	-	-	-	-
코스닥상장법인	-	-	-	-	-
금융위등록법인	-	-	-	-	-
기타법인	9	1	-	6	16
계	9	1	-	6	16

다. 연결재무제표 감사실적

" 해당사항 없음 "

라. 결합재무제표 감사실적

" 해당사항 없음 "

Ⅲ. 이사.사원.소속공인회계사 및 기타 직원 현황

1. 인력 총괄표

(단위 : 명)

사무소	소재 도시명	공인회계사				소계	기타직원 (비공인회계사)	계
		사원	(이사)	소속공인회계사				
				등록	수습			
주사무소	서울	3	(3)	-	-	3	2	5
강남분사무소	서울	1	(1)	1	-	2	2	4
부천분사무소	부천	1	(1)	1		2	3	5
인천분사무소	인천	1	(1)	2		3	5	8
합계		6	(6)	4	-	10	12	22

2. 사원(출자).이사 현황

(단위 : %)

연번	성명	직위	담당업무	근무기간	개업경력	출자비율
1	오태엽	대표이사	대표이사	15월	8년 1월	10.1 %
2	신현태	이사	회계, 세무	15월	9월	89.5 %
3	고기석	이사	회계, 세무	15월	4년 7월	0.1 %
4	성종훈	이사	회계, 세무	10월	10월	0.1 %
5	이창순	이사	회계, 세무	9월	5년 2월	0.1 %
6	성주경	이사	회계, 세무	10월	10년 6월	0.1 %

3. 공인회계사 변동 현황

(단위 : 명)

사무소명	기초인원	증가	감소	기말인원
주사무소	10	-	7	3
강남분사무소	-	3	1	2
부천분사무소	-	3	1	2
인천분사무소	-	3	-	3
합 계	10	9	9	10

4. 소속공인회계사의 경력 현황

(단위 : 명)

사무소명	1년미만	1년이상 ~ 3년미만	3년이상 ~ 5년미만	5년이상 ~ 10년미만	10년이상 ~ 15년미만	15년이상	계
주사무소	-	-	-	3	-	-	3
강남분사무소	-	-	-	2	-	-	2
부천분사무소	-	1	-	1	-	-	2
인천분사무소	-	-	1	1	-	1	3
합 계	-	1	1	7	-	1	10

5. 전문자격증 소지 현황

(단위 : 명)

구분	전문자격증명	인원
국내	-	-
국외	미국공인회계사	2
계		2

IV. 재무에 관한 사항

1. 재무제표

가. 재무상태표

재무상태표

제 2 기 2015. 03. 31 현재

제 1 기 2014. 03. 31 현재

(단위 : 원)

과목	제 2(당)기	제 1(전)기
자 산		
I. 유동자산	734,890,905	535,214,186
(1) 당좌자산	734,890,905	535,214,186
현금및현금성자산	66,506,108	18,708,228
매출채권	120,287,201	42,828,001
대손충당금	(1,202,872)	(428,280)
단기대여금	477,914,963	468,000,000
미수수익	5,465,287	4,556,497
미수금	66,039,090	549,740
대손충당금	(660,390)	-
선급금	-	1,000,000
선급비용	541,518	-
II. 비유동자산	623,476,322	37,741,532
(1) 투자자산	50,000,000	-
손해배상공동기금	50,000,000	-
(2) 유형자산	83,126,322	7,591,532
차량운반구	38,802,818	-
감가상각누계액	(5,788,998)	-
비품	26,121,728	9,438,000
감가상각누계액	(8,435,553)	(1,846,468)
시설장치	55,280,000	-
감가상각누계액	(22,853,673)	-
(3) 무형자산	410,200,000	-
영업권	408,000,000	-
소프트웨어	2,200,000	-
(4) 기타비유동자산	80,150,000	30,150,000
임차보증금	80,000,000	30,000,000
기타보증금	150,000	150,000
자 산 총 계	1,358,367,227	572,955,718
부 채		
I. 유동부채	305,423,128	72,718,492
미지급금	231,399,114	63,290,242
예수금	3,271,520	1,719,940
부가세예수금	22,896,806	-
선수금	10,200,000	200,000
당기법인세부채	2,308,184	852,000
미지급비용	57,000	-
손해배상준비금	35,290,504	6,656,310
II. 비유동부채	557,461,450	-

장기미지급금	557,461,450		-	
부 채 총 계		862,884,578		72,718,492
자 본				
I 자본금		500,000,000		500,000,000
자본금	500,000,000		500,000,000	
II 이익잉여금		(4,517,351)		237,226
미처분이익잉여금	(4,517,351)		237,226	
자 본 총 계		495,482,649		500,237,226
부채및자본총계		1,358,367,227		572,955,718

나. 손익계산서

손 익 계 산 서

제 2 기 (2014. 04. 01 부터 2015. 03. 31 까지)

제 1 기 (2013. 10. 14 부터 2014. 03. 31 까지)

(단위 : 원)

과목	제 2(당)기		제 1(전)기	
I. 매출액		1,431,710,254		332,815,536
경영자문및기타수입	601,700,000		186,261,000	
회계감사수입	80,554,540		-	
세무대리및조정수입	253,074,839		12,000,000	
기업진단수입	5,050,000		-	
기타회계감사수입	116,318,177		118,954,536	
임의회계감사수입	17,090,909		9,000,000	
회계및기장대리수입	357,921,789		6,600,000	
II. 매출원가		-		-
상품매출원가	-		-	
III. 매출총이익		1,431,710,254		332,815,536
IV. 판매비와관리비		1,455,506,515	3,873,855,676	336,298,796
급여	469,177,712		104,510,032	
퇴직급여	16,801,164		-	
복리후생비	124,304,980		35,366,627	
여비교통비	58,123,980		34,036,684	
접대비	6,191,300		-	
통신비	9,368,734		500,800	
수도광열비	1,678,975		1,165,376	
전력비	5,421,123		1,019,872	
세금과공과	11,807,520		9,293,480	
감가상각비	35,231,756		1,846,468	
지급임차료	79,427,383		25,200,000	
보험료	16,956,952		371,700	
차량유지비	12,061,474		-	
운반비	1,615,346		466,850	
교육훈련비	382,000		-	
도서인쇄비	50,229,160		16,660,000	
사무용품비	41,856,079		16,232,454	
소모품비	61,875,210		27,761,900	
지급수수료	26,107,557		5,916,500	
광고선전비	2,995,454		-	
대손상각비	1,434,982		428,280	
건물관리비	3,714,750		-	
판매수수료	300,000		-	
무형자산상각비	102,550,000		-	
잡비	2,400,000		1,000,000	
외주용역비	279,370,000		47,806,163	
협회비	5,488,730		59,300	
손해배상준비금전입액	28,634,194		6,656,310	
V. 영업이익		(23,796,261)		(3,483,260)
VI. 영업외수익		28,716,945		4,572,491

이자수익	5,507,705		4,570,491	
내부이익	5,528,500		-	
잡이익	17,680,740		2,000	
VII. 영업외비용		6,592,527		5
내부비용	5,528,500		-	
잡손실	1,064,027		5	
VIII. 법인세차감전순이익		(1,671,843)		1,089,226
IX. 법인세 등		3,082,734		852,000
X. 당기순이익		(4,754,577)		237,226

다. 이익잉여금처분계산서 또는 결손금처리계산서

이 익 잉 여 금 처 분 계 산 서

제 2 기 (2014. 04. 01 부터 2015. 03. 31 까지)

처분예정일: 2015. 06. 30

제 1 기 (2013. 10. 14 부터 2014. 03. 31 까지)

처분확정일: 2014. 06. 30

(단위 : 원)

과 목	제 2(당) 기		제 1(전) 기	
I. 미처분이익잉여금		(4,517,351)		237,226
1. 전기이월미처분이익잉여금	237,226		-	
2. 당기순이익	(4,754,577)		237,226	
II. 이익잉여금처분액		-		-
III. 차기이월미처분이익잉여금		(4,517,351)		237,226

라. 현금흐름표

현금흐름표

제 2 기 (2014. 04. 01 부터 2015. 03. 31 까지)

제 1 기 (2013. 04. 01 부터 2014. 03. 31 까지)

(단위 : 원)

과 목	제 2(당)기	제 1(전)기
I 영업활동으로 인한 현금흐름	731,229,389	26,296,228
1. 당기순이익	(4,754,577)	237,226
2. 현금의 유출이 없는 비용등의 가산	139,216,738	2,274,748
대손상각비	1,434,982	428,280
감가상각비	35,231,756	1,846,468
무형자산상각비	102,550,000	-
3. 현금의 유입이 없는 수익등의 차감	-	-
4. 영업활동으로 인한 자산부채의 변동	596,767,228	23,784,254
매출채권의감소(증가)	(77,459,200)	(42,828,001)
미수수익의감소(증가)	(908,790)	(4,556,497)
미수금의감소(증가)	(65,489,350)	(549,740)
선급금의감소(증가)	1,000,000	(1,000,000)
선급비용의감소(증가)	(541,518)	-
손해배상공동기금의감소(증가)	(50,000,000)	-
미지급금의증가(감소)	168,108,872	63,290,242
예수금의증가(감소)	1,551,580	1,719,940
부가세예수금의증가(감소)	22,896,806	-
선수금의증가(감소)	10,000,000	200,000
미지급세금의증가(감소)	1,456,184	852,000
미지급비용의증가(감소)	57,000	-
손해배상준비금의전입	28,634,194	6,656,310
장기미지급금의증가(감소)	557,461,450	-
II 투자활동으로 인한 현금흐름	(673,516,546)	(39,588,000)
1. 투자활동으로 인한 현금 유입액	-	-
2. 투자활동으로 인한 현금유출액	(673,516,546)	(39,588,000)
차량운반구의취득	38,802,818	-
비품의취득	16,683,728	9,438,000
시설장치의취득	55,280,000	-
영업권의취득	510,000,000	-
소프트웨어의취득	2,750,000	-
임차보증금의증가	50,000,000	30,000,000
기타보증금의증가	-	150,000
III 재무활동으로 인한 현금흐름	(9,914,963)	32,000,000
1. 재무활동으로 인한 현금 유입액	-	500,000,000
설립자본금	-	500,000,000
2. 재무활동으로 인한 현금유출액	(9,914,963)	(468,000,000)
단기대여금의증가	9,914,963	468,000,000
IV. 현금의 증가(감소)	47,797,880	18,708,228
V. 기초의 현금	18,708,228	-
VI 기말의 현금	66,506,108	18,708,228

마. 자본변동표

자 본 변 동 표

제 2 기 (2014. 04. 01 부터 2015. 03. 31 까지)

제 1 기 (2013. 10. 14 부터 2014. 03. 31 까지)

(단위 : 원)

과 목	자본금	이익잉여금	총계
2013.10.14(전기초)	500,000,000	-	500,000,000
당기순이익	-	237,226	237,226
2013.12.31(전기말)	500,000,000	237,226	500,237,226
2014.01.01(당기초)	500,000,000	237,226	500,237,226
당기순이익	-	(4,754,577)	(4,754,577)
2014.12.31(당기말)	500,000,000	(4,517,351)	495,482,649

2. 부속명세서

가. 차입금 명세서

" 해당사항 없음 "

나. 타법인 출자 현황

" 해당사항 없음 "

다. 채무보증 현황

" 해당사항 없음 "

V. 손해배상준비금 및 손해배상공동기금 등의 현황

1. 손해배상준비금 및 손해배상공동기금 적립 현황

구분	기초잔액	당기적립액	당기사용액	기말잔액
손해배상준비금	7	29	-	36
손해배상적립기금	-	50	-	50

2. 손해배상책임보험 가입 현황

" 해당사항 없음 "

VI. 최근 3개 사업연도의 감리결과

1. 감사보고서 감리결과

" 해당사항 없음 "

VII. 최근 3년 이내 종결된 소송 현황

" 해당사항 없음 "