

사업보고서

(제 10 기)

(사업연도 : 2014 년 4 월 1 일부터 2015 년 3 월 31 일까지)

증권선물위원회 귀중

「주식회사의 외부감사에 관한 법률」 제3조의2의 규정에 의하여 사업
보고서를 제출합니다.

2015 년 6 월 30 일

회계법인명 : 회계법인 상지원

대표이사 : 강 문 석

본점소재지 : 서울 강남구 청담동 132-19 정화빌딩 10층

(전화번호 : 02-418-0207)

작성책임자 : 소속: 총괄 직위: 대표이사 성명 강 문 석 (인)

(전화번호 : 02-418-0207)

회계법인 상지원

대표이사 강 문 석



I. 회계법인의 개황

1. 목적

회계법인 상지원은 다음 각호의 업무를 행함을 목적으로 한다.

1. 회계감사업무
2. 회계에 관한 감정·증명·정리에 관한 업무
3. 원가계산업무
4. 법인설립·청산에 관한 회계 및 내부통제구조에 관한 컨설팅 업무
5. 세무에 관한 대리 또는 컨설팅 업무
6. 경영컨설팅·신용조사 및 평가업무
7. 기업의 주식 또는 지분의 평가업무
8. 기업매수 및 합병에 관한 업무
9. 경영·경제정보의 조사수집 및 분석업무
10. 전산용역에 관한 업무
11. 기타 공인회계사법 제2조의 규정에 의한 직무에 부대되는 업무
12. 상기 업무와 관련된 출판업무

2. 연혁

가. 설립경과 및 설립 이후의 변동상황

1. 설립일: 2005년 10월 4일
2. 주사무소 소재지: 서울 강남구 영동대로 708 (청담동 132-19) 정화빌딩 10층
3. 분사무소 소재지:
대전분사무소 : 대전광역시 서구 둔산서로 31 (둔산동 1262) 대신빌딩 8층
부산분사무소 : 부산광역시 동구 중앙대로 296번길 3-2 (초량동 1159-10)
4. 경영진의 중요한 변동: 해당사항 없음
5. 사업목적의 중요한 변동: 해당사항 없음
6. 설립일 이후 중요한 변동상황:
2005년 10월 4일 광주 분사무소 개설
2006년 3월 27일 부산 분사무소 개설
2008년 9월 01일 서울 분실 개설
2009년 1월 13일 광주 분사무소 폐지
2010년 3월 23일 대전 분사무소 개설
2010년 4월 30일 부산 분사무소 폐지
2014년 3월 14일 서울 분실 폐지

2014년 4월 10일 부산 분사무소 개설

나. 상호의 변경

해당사항 없음

다. 합병, 영업양수 또는 영업양도

해당사항 없음

3. 자본금 변동사항

(단위 : 원, %)

일자	변경전 자본금	증자(감자)금액	변경후 자본금	변동원인
2014.1.10	500,000,000	150,000,000	650,000,000	증자
2014.6.19	650,000,000	(150,000,000)	500,000,000	감자
2015.1.15	500,000,000	81,000,000	581,000,000	증자
2015.1.28	581,000,000	(60,000,000)	521,000,000	감자

4. 외국법인과의 제휴 현황

해당사항 없음

5. 조직도

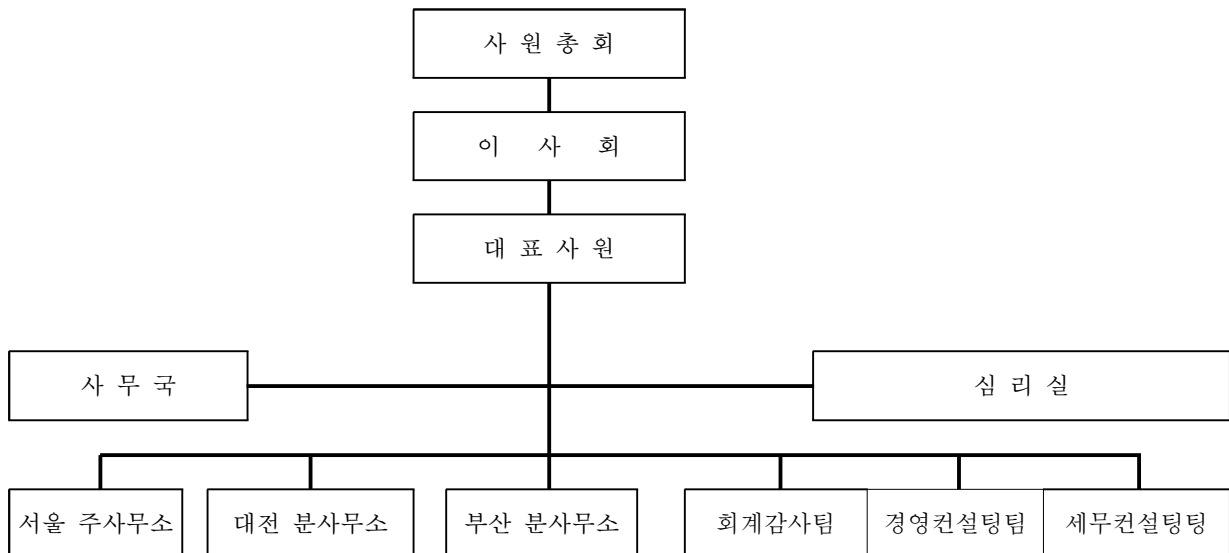

6. 주사무소 및 분사무소 현황

사무소	소재 도시명	주소	우편번호	대표 전화번호	인터넷 홈페이지
주사무소	서울특별시	서울 강남 청담동 영동대로 708 정화빌딩 10층	135-761	02)418-0207	sangjeewon.com
분사무소	대전광역시	대전 서구 둔산서로 31 대신빌딩 8층	302-869	042)485-7700	sangjeewon.com
분사무소	부산광역시	부산 동구 중앙대로 296번길 3-2	601-837	051)714-3877	sangjeewon.com

7. 품질관리제도 구축 · 운영현황

가. 감사인의 품질보장을 위한 운영책임

당 법인의 품질보장을 위한 운영책임은 대표이사에게 있습니다. 당 법인의 대표이사는 심리실장을 지정하여 당 법인의 규모 및 성격, 품질관리의 효익과 비용에 대한 제반요인을 고려한 독립성, 성실, 공정 등 전문직업인으로서의 제 요구사항에 관한 문제를 해결하고 지침을 제공하기 위하여 “품질관리규정” 및 “품질관리실운영규정”을 운영하고 있습니다.

나. 윤리적 요구사항

당 법인은 한국의 공인회계사법 등 윤리와 관련된 독립성 관련 제반 법규를 엄격히 준수하고 있습니다. 특히 당 법인은 모든 감사거래처에 대하여 “윤리규정”의 준수 및 “독립성 준수 검토표”를 작성토록 하고 있으며, 동 검토표의 작성을 통하여 당 법인이 제공하는 서비스가 한국의 독립성관련 제반법규를 충족하는지 여부에 대하여 검토하여 독립성에 위배되는 어떠한 서비스의 제공도 금지하고 있습니다. 이러한 검토표는 각 감사팀이 작성하여 감사조서에 편철토록 하고 있으며, 최종적으로 심리실에서 추가적으로 검토함으로써 윤리규정을 충실히 준수하고 있습니다.

다. 업무의 수입과 유지

당 법인은 업무의 수용 또는 유지여부를 결정하기 위하여 운영 및 회사 경영자의 정직 · 성실성을 고려하여 판단하고 있습니다. 구체적인 절차는 업무를 수입하기 전에

“감사업무의 수락과 고객관리규정” 양식을 작성하고 이를 통하여 수임여부를 판단하고 있습니다.

라. 인적자원

(1) 채용관리

당 법인의 전략적 목표중의 하나는 우수한 자질을 갖춘 인재를 채용하고 오랜기간 동안 근무하도록 하는 것입니다. 이와 같은 목표를 달성하기 위하여 당 법인의 운영위원회에서는 매년 채용계획을 수립하여 실행하고 있으며 특히 지원자가 공인회계사 시험합격 이외에 다음과 같은 요건을 충족하는지 여부를 추가적으로 고려하고 있습니다

- (가) 지적능력: 학습능력, 문제해결능력, 판단능력 등
- (나) 리더십: 다른 사람을 설득하고 원하는 목표로 이끌 수 있는 능력 등
- (다) 팀 및 개인적 능력: 타인과의 협력 능력, 전문가적인 표현 능력 등
- (라) 자기관리: 스트레스 관리, 자기관리 능력 등
- (마) 커뮤니케이션 능력
- (바) 관리 능력

(2) 전문인력개발 관리

당 법인의 엄격한 심사에 의하여 채용된 수준 높은 전문가들은 한국공인회계사회에서 실시하는 계속적 전문가교육 (Continuing professional education "CPE")을 통하여 훈련되고 있습니다. 그 이외에 당 법인은 심리실 주관으로 다양한 전문가 교육계획을 수립하여 체계적인 교육을 실시하고 있으며 이러한 교육은 개인의 경력 목표를 실현하도록 하는 동시에 당 법인의 전략적 목표를 달성하도록 하고 있습니다. 이러한 계속적이고도 체계적인 교육은 우리의 고객에게 최상의 질 좋은 서비스를 제공하는데 기여하고 있습니다. 당 법인의 전문가들을 위한 구체적인 교육 프로그램은 다음과 같습니다.

(가) 정규교육

당 법인은 모든 직급의 전문가들에게 다양한 주제의 광범위한 교육프로그램을 제공하고 있습니다. 특히 매년 실시하는 정기연수에서는 기업회계기준서, 회계감사기준 및 준칙, 개정중인 각종 규정 및 감사인이 준수하여야 할 독립성기준 등을 교육하고 있습니다.

(나) 수시교육과 감사현장교육

또한 당 법인은 감사현장교육의 중요성을 인식하여 감사현장에서 선임자에 의한 후임자의 감사현장교육을 구체적인 각 사례별로 실시하고 이를 서로 토론하여 감사의 질을 향상하고 있습니다.

마. 업무의 수행

당 법인은 특정 업무에 요구되는 전문적 훈련과 경험을 갖춘 인원에게 업무를 배정하고 있습니다. 특히, 감사업무에 구성원을 배치할 때에는 감사의 효율성 관점과 구성원의 다양한 경험축적이라는 양면을 동시에 고려하고 있습니다.

바. 모니터링

당 법인은 품질관리 정책과 절차의 적합성과 효과성을 계속하여 모니터링하고 있습니다. 이러한 모니터링은 심리실 주관으로 운영되고 있으며, 모니터링 결과 조치가 필요한 사항에 대하여는 당 법인의 대표이사에게 보고하도록 하고 있습니다.

8. 외국 회계감독기구 등록 및 관련 감사업무현황

해당사항 없음

9. 국제회계기준 도입에 대한 준비상황

가. 전문부서 구성 및 운영현황

나. 전문인력 확보현황

① 자체 인증기준 설정 및 운용현황

- 품질관리부문 : 국제회계기준 관련 연수 연 45 시간 이상 이수
- 외부감사부문 : 국제회계기준 관련 연수 연 45 시간 이상 이수
- 기타업무(자문용역 등)부문 : 국제회계기준 관련 연수 연 45 시간 이상 이수

② 전문인력 보유현황

(단위 : 명)

	품질관리부문	외부감사부문	기타업무부문 (자문용역 등)	계
이사	1	5	1	7
소속공인회계사		8		8
계	1	13	1	15

다. 교육훈련 프로그램 현황 및 실시 실적

- 한국공인회계사회 온라인 교육: 한국공인회계사회 연수원에서 실시하는 국제회계기준 내용을 온라인을 통하여 교육받도록 하고 있습니다.

- 법인내부 교육: 법인 자체적으로 수시로 국제회계기준 관련내용을 학습하고 있습니다.
- 법인외부 교육: 법인 외부에서 실시하는 국제회계기준 교육과 금융감독원 및 회계연구원 등이 주최하는 강연회 등에 참가하여 교육을 받도록 하고 있습니다.

II. 주요사업의 내용

1. 사업의 개요

가. 업무개황

당 법인은 주식회사 외부감사에 의한 외부회계감사 및 기타법에 의한 법정감사와 불복청구 및 세무대리, 세무기장, 세무컨설팅업무와 경영컨설팅 업무를 수행하고 있습니다.

나. 당해 사업연도 중 특기할만한 실적

없음

2. 수입금액 명세서

(단위 : 백만원, %)

구분		2015.3.31(당기)		2014.3.31(전기)		2013.3.31(전기)	
		금액	비중	금액	비중	금액	비중
회계감사	외감대상	745	19.2	494	16.2	606	15.0
	비외감대상	138	3.6	223	7.3	207	5.1
세무		2,607	67.2	1,512	49.5	1500	37.1
컨설팅		180	4.6	116	3.8	30	0.8
기타		208	5.4	708	23.2	1697	42.0
합계		3,878	100	3,053	100	4,040	100

3. 외감법에 의한 감사실적

가. 감사실적 총괄표

(단위 : 사)

구분	감사대상회사	당 기	전 기
개별재무제표 감사보고서	주권상장법인		
	협회등록법인	1	1
	금감위등록법인		
	기타 법인	64	38
	합계	65	39
연결재무제표 감사보고서	주권상장법인		
	협회등록법인	1	1
	금감위등록법인		
	기타법인		1
	합계	1	2
결합재무제표 감사보고서		-	-

나. 개별재무제표 감사실적

(1) 자산규모별 현황

(단위 : 사)

구 분	주권상장 법인	협회등록 법인	금감위 등록법인	기타 법인	계
2조원 이상					
1조원이상 ~ 2조원 미만					
8,000억원이상 ~ 1조원 미만					
5,000억원이상 ~ 8,000억원 미만					
3,000억원이상 ~ 5,000억원 미만					
1,000억원이상 ~ 3,000억원 미만					
500억원이상 ~ 1,000억원 미만		1		3	4
100억원이상 ~ 500억원 미만				50	50
70억원이상 ~ 100억원 미만				10	10
10억원이상 ~ 70억원 미만				1	1
계	-	1	-	64	65

(2) 연속감사 현황

(단위 : 사)

구분	1년차 (신규)	2년차	3년차	4년차	5년차	6년차	7년차이상	계
주권상장법인				-				-
협회등록법인				1				1
계				1				1

(3) 감사의견 현황

(단위 : 사)

구분	적정	한정	부적정	의견거절	계
주권상장법인					
협회등록법인	1				1
금감위등록법인					
기타법인	53	8		3	64
계	54	8	-	3	65

다. 연결재무제표 감사실적

연번	지배회사명	종속회사수	감사의견
1	(주)EG	4	적정

라. 결합재무제표 감사실적

연번	기업집단명	작성회사명	소속계열회사수	감사의견
		해당사항 없음		

Ⅲ. 이사·사원·소속공인회계사 및 기타 직원 현황

1. 인력 총괄표

(단위 : 명)

사무소	소재 도시명	공인회계사				소계	기타직원 (비공인 회계사)	계
		사원	(이사)	소속공인회계사				
				등록	수습			
주사무소	서울	5	5	1	-	6	6	12
분사무소	대전	2	2	4	-	6	19	25
분사무소	부산	1	1	2	-	3	22	25
계		8	8	7	-	15	47	62

2. 사원(출자)·이사 현황

(단위 : %)

연번	성명	직위	담당업무	근무기간	개업경력	출자비율
1	강문석	대표이사	대표	9.6년	23.5년	46.0
2	김종구	이사	대전본부장	5년	20.5년	19.2
3	김진영	이사	부산본부장	1년	2.5년	19.2
4	박홍민	이사	서울1본부	1.6년	2.10년	1.9
5	박상현	이사	서울2본부	1.5년	3.9년	5.8
6	한상민	이사	서울3본부	1.2년	1.9년	5.8
7	서해중	이사	대전2본부	5년	16년	1.9
8	이상윤	이사	품질관리실	7.5년	13.6년	0.2

3. 공인회계사 변동 현황

(단위 : 명)

사무소명	기초인원	증가	감소	기말인원
서울주사무소	9	1	4	6
대전분사무소	5	1	-	6
부산분사무소	-	3	-	3
합계	14	5	4	15

4. 소속공인회계사의 경력 현황

(단위 : 명)

사무소명	1년미만	1년이상~ 3년미만	3년이상~ 5년미만	5년이상~ 10년미만	10년이상~ 15년미만	15년이상	계
서울주사무소		2	1	1	1	1	6
대전분사무소	1		1	1	-	3	6
부산분사무소		2	-	-	1	-	3
계	1	4	2	2	2	4	15

5. 전문자격증 소지 현황

(단위 : 명)

구분	전문자격증명	인원
국내	해당없음	
국외	해당없음	
계		

IV. 재무에 관한 사항

1. 재무제표

가. 재무상태표

대 차 대 조 표

제 10 기 2015 . 3 . 31 현재

제 9 기 2014 . 3 . 31 현재

제 8 기 2013 . 3 . 31 현재

(단위:원)

계 정 과 목	제 10(당)기	제 9(전)기	제 8(전전)기
I.유동자산	1,719,807,068	1,279,658,791	1,567,135,808
(1)당좌자산	1,719,807,068	1,279,658,791	1,567,135,808
현금및현금등가물	236,719,732	168,729,702	172,985,618
단기금융상품	152,988,795	319,000,000	186,831,608
매출채권	1,167,472,128	628,926,761	1,103,528,971
대손충당금	(8,297,220)	-2,941,332	-1,810,620
미수금	79,233,469	66,548,762	29,729,581
선급비용	19,353,465	3,707,409	1,987,586
단기대여금	56,141,000	68,995,670	62,141,000
부가세대급금	1,672,830	2,889,003	1,495,195
전납세금	14,522,869	23,802,816	10,246,869
II.비유동자산	608,548,112	443,215,532	641,975,318
(1)투자자산	139,568,054	170,099,401	309,923,984
손해배상예치금	139,568,054	170,099,401	309,923,984
(2)유형자산	162,950,058	20,583,815	89,499,018
비품	84,602,738	48,528,365	54,340,273
감가상각누계액	(47,889,827)	-33,207,370	-36,251,776
시설장치	86,622,727	48,572,727	48,572,727
감가상각누계액	(57,031,578)	-43,309,907	-43,309,907
차량운반구	120,337,422	-	148,622,400
감가상각누계액	(23,691,424)	-	-82,474,699
(3)무형자산	520,000	520,000	520,000
소프트웨어	520,000	520,000	520,000
(4)기타비유동자산	305,510,000	252,012,316	242,032,316
보증금	280,000,000	240,400,000	230,400,000
기타자산	25,510,000	11,612,316	11,632,316
자 산 총 계	2,328,355,180	1,722,874,323	2,209,111,126
I.유동부채	683,017,776	294,816,356	397,538,763
미지급금	108,206,238	62,781,206	109,875,316
예수금	48,379,461	41,649,297	33,882,326
부가세예수금	110,438,684	82,452,900	83,437,073
선수금	110,000	7,894,846	9,808,400
미지급비용	112,341,891	71,457,617	158,535,648
미지급법인세	10,486,832	2,460	-
주주입원단기차입금	293,054,670	28,578,030	2,000,000
부 채 총 계	713,107,816	324,906,396	879,745,471
II.비유동부채	30,090,040	30,090,040	482,206,708
장기미지급금	20,479,673	20,479,673	22,596,341
퇴직급여충당금	9,610,367	9,610,367	9,610,367
장기선수금	-	-	450,000,000
I.자본금	521,000,000	500,000,000	500,000,000
II.이익잉여금	1,094,247,364	897,967,927	829,365,655
손해배상준비금	373,453,079	418,295,189	364,221,402
미처분이익잉여금	720,794,285	479,672,738	465,144,253
III.자본조정	-	-	-
자 본 총 계	1,615,247,364	1,397,967,927	1,329,365,656
부채와자본총계	2,328,355,180	1,722,874,323	2,209,111,126

나. 손익계산서

손 익 계 산 서

제 10 기 (2014 . 04 . 1 부터 2015 . 3 . 31 까지)

제 9 기 (2013 . 04 . 1 부터 2014 . 3 . 31 까지)

제 8 기 (2012 . 04 . 1 부터 2013 . 3 . 31 까지)

(단위 : 원)

계정과목	제 10(당)기		제 9(전)기		제 8(전전)기	
매출액		3,878,249,979		3,052,653,711		4,040,206,126
매출원가		-		-		-
매출총이익		3,878,249,979		3,052,653,711		4,040,206,126
판매비와관리비		3,628,724,856		2,904,148,445		3,845,631,735
급여	1,820,884,373		1,453,751,655		1,855,583,016	
잡급	46,797,720		61,643,220		38,200,000	
퇴직급여	68,357,540		81,640,214		85,935,939	
복리후생비	478,556,095		300,556,463		497,414,589	
여비교통비	69,997,382		42,066,326		134,979,453	
접대비	78,970,679		74,765,319		87,975,630	
통신비	39,652,183		31,703,365		29,210,138	
세금과공과	52,390,460		45,500,250		52,507,526	
수도광열비	12,623,434		12,204,990		21,276,766	
감가상각비	52,095,552		39,455,619		57,716,265	
대손상각비	15,927,840		12,178,692		8,552,162	
지급입차료	82,342,867		57,347,411		77,466,987	
수선비	2,389,820		1,702,280		646,918	
보험료	69,085,646		19,959,259		14,341,173	
차량유지비	118,184,667		73,758,809		98,687,833	
운반비	4,217,025		7,131,168		6,135,620	
교육훈련비	2,296,246		12,681,562		25,821,040	
도서인쇄비	26,499,151		23,271,493		57,945,955	
사무용품비	22,448,109		16,219,184		53,372,556	
소모품비	101,214,674		43,803,968		123,983,030	
지급수수료	395,933,579		440,070,516		422,598,893	
광고선전비	5,471,613		447,273		910,000	
건물관리비	44,019,942		40,871,476		52,026,821	
협회비	6,954,550		4,128,280		5,282,070	
리스료	-		-		24,352,500	
판매촉진비	7,594,545		6,373,153		11,245,455	
잡비	3,819,164		916,500		1,463,400	
영업이익		249,525,123		148,505,266		194,574,391
영업외수익		24,146,276		45,114,843		28,563,035
이자수익	15,286,538		19,926,940		22,125,577	
대손충당금환입	2,036,952		248,750			
유형자산처분이익	-		7,856,633			
잡이익	6,822,786		17,082,520		6,437,458	
영업외비용		4,807,581		19,140,703		26,922,194
이자비용	760,000		96,763		260,066	
유형자산처분손실	-		15,643,490			
기부금	3,620,000		3,200,000		1,200,000	
투자자산처분손실	169,507				6,897	
잡손실	258,074		200,450		25,455,231	
법인세차감전순이익		268,863,818		174,479,406		196,215,232
법인세비용		33,496,829		22,653,038		59,832,916
당기순이익		235,366,989		151,826,368		136,382,316

다. 이익잉여금처분계산서 또는 결손금처리계산서

잉여금처분계산서

제 10 기 (2014 . 04 . 1 부터 2015 . 3 . 31 까지)

제 9 기 (2013 . 04 . 1 부터 2014 . 3 . 31 까지)

제 8 기 (2012 . 04 . 1 부터 2013 . 3 . 31 까지)

(단위 : 원)

계정과목	제 10(당)기		제 9(전)기		제 8(전전)기	
1.미처분이익잉여금		720,794,285		479,672,738		465,144,253
전기이월미처분이익잉여금	356,672,738		384,340,130		328,761,937	
손해배상준비금환입	167,842,110		26,730,337		-	
지점 반환	(50,879,109)		(83,224,097)		-	
예치금 이자조정등	11,791,557		-		-	
당기순이익	235,366,989		151,826,368		136,382,316	
2.이익잉여금처분액		77,564,998		123,000,000		80,804,123
손해배상준비금	77,564,998		123,000,000		80,804,123	
3.차기이월미처분이익잉여금		643,229,287		356,672,738		384,340,130

라. 자본변동표

자본변동표

제 10 기 (2014 . 04 . 1 부터 2015 . 3 . 31 까지)

제 9 기 (2013 . 04 . 1 부터 2014 . 3 . 31 까지)

제 8 기 (2012 . 04 . 1 부터 2013 . 3 . 31 까지)

(단위 : 원)

구 분	자본금	이익잉여금	자본조정	합 계
2012.4.01(전전기초)	500,000,000	692,983,340	-	1,192,983,340
당기순이익		136,382,316		136,382,316
2013.3.31(전전기말)	500,000,000	829,365,656		1,329,365,656
2013.4.01(전기초)	500,000,000	829,365,656		1,329,365,656
지점 반환		(83,224,097)		(83,224,097)
당기순이익		151,826,368		151,826,368
2014.3.31(전기말)	500,000,000	897,967,927	-	1,397,967,927
2014.4.1(당기초)	500,000,000	897,967,927	-	1,397,967,927
지점 반환		(50,879,109)		(50,879,109)
예치금 이자조정등		11,791,557		11,791,557
증자	231,000,000			
감자	(211,000,000)			
당기순이익		235,366,989		235,366,989
2015.3.31	521,000,000	1,094,247,364	-	1,615,247,364

마. 현금흐름표

현금흐름표

제 10 기 (2014 . 04 . 1 부터 2015 . 3 . 31 까지)
 제 9 기 (2013 . 04 . 1 부터 2014 . 3 . 31 까지)
 제 8 기 (2012 . 04 . 1 부터 2013 . 3 . 31 까지)

(단위 : 원)

과 목	제 10(당)기	제 9(전)기	제 8(전전)기
1.영업활동으로인한 현금흐름	-139,836,801	42,012,570	-53,058,765
(1)당기순이익	235,366,989	151,826,368	136,382,316
(2)현금의유출없는비용등가산	68,023,392	67,277,801	91,422,386
감가상각비	52,095,552	39,455,619	57,716,265
대손상각비	15,927,840	12,178,692	8,552,162
유형자산처분손실	-	15,643,490	-
잡손실	-	-	25,153,959
(3)현금의유출없는수익등차감	-2,036,952	-8,105,383	-
대손충당금환입	2,036,952	248,750	-
유형자산처분이익	-	7,856,633	-
(4)영업활동으로인한자산부채변동	-441,190,230	-168,986,216	-280,863,467
매출채권의(증가)감소	-547,080,367	463,802,980	-284,858,117
미수금의(증가)감소	-12,684,707	-36,819,181	134,327,888
선급비용의(증가)감소	-15,646,056	-1,719,823	-441,371
선납세금의(증가)감소	9,279,947	-13,555,947	-10,246,869
부가세대급금의(증가)감소	1,216,173	-1,393,808	-1,495,195
미지급금의(감소)증가	45,425,032	-47,094,110	-166,805,197
예수금의(감소)증가	6,730,164	7,766,971	12,787,340
부가세예수금의(감소)증가	27,985,784	-984,173	-14,193,091
선수금의(감소)증가	-7,784,846	-1,913,554	4,698,400
미지급비용의(감소)증가	40,884,274	-87,078,031	81,654,138
미지급법인세의(감소)증가	10,484,372	2,460	-
장기선수금의(감소)증가	-	-450,000,000	-
퇴직금의지급	-	-	-36,291,393
2.투자활동으로인한현금흐름	-38,562,257	12,494,249	45,985,636
(1)투자활동으로인한현금유입액	209,397,222	168,480,948	112,443,761
단기금융상품의감소	166,011,205	-	64,443,761
단기대여금의감소	12,854,670	-	-
손해배상공동기금예치금 감소	30,531,347	139,824,583	-
장기금융상품의감소	-	-	48,000,000
유형자산의 감소	-	28,636,365	-
기타자산의 감소	-	20,000	-
(2)투자활동으로인한현금유출액	-247,959,479	155,986,699	158,429,397
단기대여금의 증가	-	6,854,670	52,141,000
단기금융상품의 증가	-	132,168,392	-
보증금의 증가	39,600,000	10,000,000	59,430,000
손해배상공동기금예치금 증가	-	-	33,958,397
유형자산의증가	194,461,795	6,963,637	6,850,000
무형자산의증가	-	-	520,000
기타자산의 증가	13,897,684	-	5,530,000
3.재무활동으로인한현금흐름	246,389,088	-58,762,735	-23,116,668
(1)재무활동으로인한현금유입액	495,476,640	26,578,030	-
차입금의 증가	264,476,640	26,578,030	-
유상증자	231,000,000	-	-
(2)재무활동으로인한현금유출액	-249,087,552	85,340,765	23,116,668
차입금의감소	-	-	23,116,668
유상감자	210,000,000	-	-
지점 반환	39,087,552	83,224,097	-
장기미지급금의감소	-	2,116,668	-
4.현금의증가(감소)	67,990,030	-4,255,916	-122,161,069
5.기초의현금	168,729,702	172,985,618	295,146,687
6.기말의현금	236,719,732	168,729,702	172,985,618

2. 부속명세서

가. 차입금 명세서

(단위 : 백만원, %)

차입처	차입금액	계정과목	만기일	차입금리
강문석	60	주주임원차입금	2015.5.31	-
김진영	162	“	2015.12.31	-
박찬혁	71	“	2015.12.31	-
합 계	293			

나. 타법인 출자 현황

(단위 : 주, 백만원, %)

계정과목	투자회사명	기초잔액			증감내역		기말잔액			비고
		수량	지분율	취득 원가	수량	취득 (처분) 가액	수량	지분율	취득 원가	
	해당사항 없음									
계										

다. 채무보증 현황

(단위 : 백만원)

보증일	채무자	채권자	보증금액	보증내용	채무자와의 관계
		해당사항없음			

V. 손해배상준비금 및 손해배상공동기금 등의 현황

1. 손해배상준비금 및 손해배상공동기금 적립 현황

(단위 : 백만원)

구분	기초잔액	당기적립액	당기사용액	기말잔액	당기사용내용
손해배상준비금	418	123	168	373	구 지점반환
손해배상공동기금	170	34	64	140	구 지점반환
계	588	157	232	513	

2. 손해배상책임보험 가입 현황

(단위 : 백만원)

보험회사명	보험상품명	계약기간	연간보험료	보험금	보장범위
			해당사업 없음		

VI. 최근 3개 사업연도의 감리결과

1. 감사보고서 감리결과

조치 일자	조치자	관련회사			감리지적사항	조치내역	
		회사명	구분	결산기		회계법인	소속 공인회계사
2013.8.29	한국공인회계사회	공주농협협동조합외 2사	기타	2012.12	대출채권, 재고자산, 금융예수금, 영업수익 등에 대한 감사절차 소홀	-	(3명) 주의환기
2014.1.6	한국공인회계사회	공주농협협동조합외 3사	기타	2012.12	중요한 감사절차 소홀	-경고	(1명) - 회원권리정지 - 특별회비 10% - 직무연수 8시간

VII. 최근 3년 이내 종결된 소송 현황

(단위 : 백만원)

제소일	원고 (피고)	사건번호	관련회사	제소이유	배상요구액	소송결과
			해당사항 없음			
계						