

사업보고서

제 18 기

사업연도 2014년 4월 1일부터
2015년 3월 31일까지

신우회계법인

사업보고서

(제18기)

(사업연도 : 2014년4월1일부터 2015년3월31일까지)

증권선물위원회귀중

주식회사의 외부감사에 관한 법률 제3조의2의 규정에 의하여 사업보고서를 제출합니다.

2015년 6월 30일

회계법인명 : 신우회계법인

대표이사 : 김 명 호



본점소재지 : 서울시 강남구 언주로 86길 5 (역삼동, 육성빌딩)

(전화번호 : 02-557-4608)

작성책임자 : 소속 본사 직위 총무이사 성명 이영범



(전화번호 : 02-557-4608)

I. 회계법인의 개황

1. 목적

- 1) 회계감사 업무
- 2) 회계에 관한 감정·증명·정리에 관한 업무
- 3) 원가계산업무 및 원가검토업무
- 4) 법인설립·청산 또는 내부통제구조에 관한 立案업무
- 5) 세무에 관한 대리 또는 자문업무
- 6) 경영자문·신용조사 및 평가업무
- 7) 기업의 주식 또는 지분의 평가업무
- 8) 기업매수 및 합병에 관한 업무
- 9) 경영·경제정보의 조사수집 및 분석업무
- 10) 전산용역에 관한업무
- 11) 고용보험 및 산업재해 보상보험 사무대리
- 12) 기타공인회계사법 제2조의 규정에 의한 직무에 부대되는 업무
- 13) 학술연구 용역업무
- 14) 온실가스 에너지 목표관리제 및 배출권거래제 등과 관련된 제반 검증업무
- 15) 상기 각호 업무와 관련된 교육 및 출판업무

2.연혁

가. 설립경과 및 설립이후의 변동사항

| | |
|--------------|---|
| 1997. 04. 19 | 동신회계법인 설립 |
| 1998. 04. 01 | 경신,서우,제원회계법인 합병 |
| 1998. 04. 17 | 부산,천안분사무소 설치 |
| 1998. 07. 21 | 신후회계법인으로 상호 변경 |
| 1999. 01. 04 | 서울(역삼) 주사무소 설치(서울시 강남구 역삼동 706-25) |
| 1999. 10. 04 | 대표이사 선임:김진환 |
| 1999. 12. 27 | 대표이사 변경:김명호 |
| 1999. 12. 27 | 청주 분사무소 설치 |
| 2000. 02. 22 | 창원 분사무소 설치 |
| 2000. 04. 29 | 서울(삼성) 주사무소 설치(서울시 강남구 삼성동 164) |
| 2000. 06. 05 | 서울(강남) 분사무소 설치 |
| 2001. 01. 30 | 부산 대표이사 취임:배규성 |
| 2001. 01. 30 | 주사무소 변경:삼성동 164번지->역삼동 706-25(前역삼분사무소) |
| 2003. 03. 03 | 역삼 대표이사 취임:이종팔 |
| 2005. 08. 10 | 삼성 대표이사 변경:김명호->정병모 |
| 2005. 08. 10 | 총괄 대표이사 취임:이종팔 |
| 2006. 03. 28 | 대전 분사무소 설치 |
| 2006. 05. 25 | KSI(Kingston Sorel International)와 업무 제휴 |
| 2006. 11. 15 | 서울(강남) 분사무소,(삼성) 분사무소 통합(서울(강남) 분사무소명 사용) |
| 2007. 04. 30 | 부산 대표이사 변경:배규성->박진형 |
| 2007. 05. 23 | 역삼 대표이사 변경:이종팔->윤진업(총괄 대표이사 취임) |
| 2007. 07. 16 | 강남 대표이사 변경:정병모->김길정 |
| 2009. 05. 22 | 역삼 대표이사 변경:윤진업->이종팔(총괄 대표이사 취임) |
| 2010. 05. 03 | 창원 분사무소 폐쇄 |
| 2011. 05. 22 | 역삼 대표이사 변경:이종팔->김명호(총괄 대표이사 취임) |
| 2011. 09. 27 | 강남 분사무소 폐쇄 |
| 2012. 06. 27 | 대표이사 1인 체제 변경(대표이사 김명호) |
| 2013. 04. 10 | 천안/청주 분사무소 폐쇄 |

나. 상호의 변경

| 변경일자 | 변경전상호 | 변경후상호 | 변경사유 |
|--------------|--------|--------|------|
| 1998년 7월 21일 | 동신회계법인 | 신우회계법인 | |

다. 합병, 영업양수 또는 영업양도

| | |
|------------|----------------------|
| 인수 합병일자 | 경신, 서우, 제원회계법인 인수 합병 |
| 1998. 4. 1 | |

3. 자본금 변동사항

(단위:원,%)

| 일자 | 변경전 자본금 | 증자(감자)금액 | 변경후 자본금 | 변동원인 |
|----|---------|----------|---------|------|
| | 변동사항 없음 | | | |

4. 외국법인과의 제휴 현황

(단위:개,명,원)

| 구분 | | 내용 |
|------------------|-----------|---|
| 제휴일자 | | 2006. 5. 25 |
| 제 휴 회 사 | 회사명 | KINGSTON SOREL INTERNATIONAL |
| | 국적 | United Kingdom |
| | 소재지 | Devonshire House 60 Goswell Road London |
| | 주요업무 | 회계감사, 세무, 경영자문서비스 |
| 개 항 | 회원사 분포국가수 | 69 |
| | 소속 전문가수 | 3,429 |
| 제휴형태 | | Associate Firm |
| 제휴내용 | | 업무품질관리, 고객 Reference, 국제간 업무협동 |

5. 조직도

신우회계법인 조직도

(2015년 3월 31일 현재)

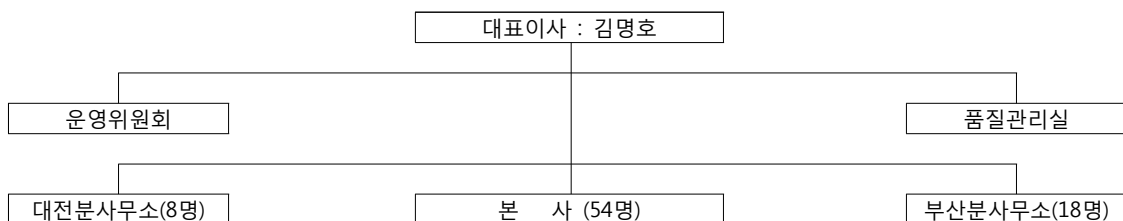

6. 주사무소 및 분사무소 현황

| 사무소 | 소재 도시 명 | 주소 | 우편번호 | 대표 전화번호 | 인터넷 홈페이지 |
|------|---------------|------------------|---------|--------------|-----------------|
| 본 사 | 서울 | 서울 강남구 언주로 86길 5 | 135-080 | 02-557-4608 | www.swcpa.co.kr |
| 분사무소 | 대전 | 대전 유성구 대덕대로 593 | 305-340 | 042-862-3020 | |
| 분사무소 | 부산 | 부산 부산진구 신천대로 156 | 614-707 | 051-806-3820 | |
| 합계 | | | | | |

7. 품질관리제도 구축·운영 현황

가. 품질관리 제도 개선 사항

당 법인은 2013년도에 품질관리 향상을 위하여 본·지점 통폐합(서울지점 본점 통합, 천안 및 청주지점 폐쇄), 대표이사 1인 체제 변경(기존 3인), 조서참고 일원화(본점 참고로 통합), 품질관리실 확대 개편(전담 품질관리검토자 2인 확보), 법인 ERP 확대 개편(회계 및 자금 통합기능, 품질관리요소 확대 개편) 등 일련의 법인 내부 조직화를 통한 품질관리향상을 도모 하고 있습니다.

[품질관리 주요 정책 추진 현황]

| 구 분 | | 내 용 |
|----------------|------|--|
| 대표이사 통합 | | 대표 1인 (본점 대표로 일원화) |
| 지점 통폐합 | | 3개점 (서울, 부산, 대전) |
| QC 확대 개편 | 인원 | 전담 QC인력 2인 (비 전담 10인 별도) |
| | QC집중 | QC 집중화 |
| ERP 확대 개편 | | 감사인등록제 준비 (회계, 자금 일부 통합) (품질관리요소 반영) |
| 감사조서 통합관리 | | 본점 통합 (하남시 소재) |

나. 감사인의 품질보장을 위한 운영책임

1) 책임주체

정관 제27조(품질관리실) 및 품질관리실 운영규정에 의거하여 감사인의 품질보장을 위한 운영책임은 최종적으로 대표이사가 부담하고 있습니다. 또한, 품질관리정책과 절차 개발 및 운영을 위하여 품질관리실을 별도로 운영하고 있습니다.

2) 품질관리정책과 절차

(1) 조직구성

품질관리실은 품질관리실장(2명), 지점 심리책임자(1명) 및 심리위원(9명)으로 구성되어 있습니다.

(2) 품질관리실 업무

- 보고서 품질관리

품질관리실은 감사인 품질보장을 위하여 법인 명의로 발행되는 감사보고서 등은 품질관리 검토자의 검토를 받도록 하고 있으며, 이러한 보고서의 심리를 2원화하여 상장회사 감사 보고서의 경우는 1차 및 2차 검토를 받도록 하고 기타보고서의 경우는 품질관리실의 1차 검토로 종결될 수 있도록 하고 있습니다.

[관련규정] 품질관리 규정

- 구성원의 품질관리 교육

구성원의 감사품질 향상을 위하여 법인자체 연수 및 외부연수를 실시하고 구성원 연수 실적을 관리하고 있습니다. 특히, 법인자체 연수는 집합교육장소를 마련하여 구체적인 강의계획 및 일정하에 체계적인 교육을 실시하고 있습니다.

- 연구활동

매년 회계감사 및 검토 일정 전 감사 및 검토프로그램을 제정 및 개정하여 배포하고 있으며 회계감사에 도움이 될 수 있도록 회계처리 관련 사례, 징계사례 등을 시기적절 하게 법인의 구성원에게 전파하고 있습니다.

- 회계처리 자문

업무수행팀에 대한 GAAP/GAAS Consultation을 실시하고 회계처리 이슈에 대한 대외 질의 및 의견 차이에 대한 협의절차를 구비하고 있습니다.

다. 윤리적 요구사항

1) 윤리적 요구사항의 준수

당 법인은 관련기관 등의 윤리적 요구사항을 준수하기 위하여 다음의 기준 및 규정을 준수하고 있으며 교육을 통하여 전 임직원에게 관련 윤리 규정을 강조하고 있습니다.

- 공인회계사윤리기준, 회계감사기준 200, 회계법인 내부윤리기준
- 공인회계사 윤리 강령

2) 독립성 기준

당 법인은 공인회계사법 등 독립성 관련 법규를 준수하고 있으며 구성원의 독립성 및 윤리적 요구사항에 대한 준수확인서를 징구하고 있습니다. 또한 실질적인 독립성 확보를 위하여 출자관계, 고용관계 등을 구분 파악하고 법인 ERP에 의하여 독립성을 상시 확인 하고 있습니다.

3) 독립성 확보장치

(1) 단계별 독립성 확보

- 계약전 독립성

신규고객 및 업무에 대하여 독립성과 이해상충 등을 검토하여 수임여부를 결정하며 수임 결정시 관련 위험을 평가하고 있습니다. 또한, 당 법인의 품질관리실에서는 계약 체결 이전 사전 위험평가를 검토하는 역할을 수행하고 있습니다.

- 계약 이후 독립성

법인 ERP 및 독립성 및 윤리적 요구사항 준수확인서 징구하고 계약된 감사 및 비감사업무의 담당이사의 이사확인서를 징구하고 있습니다. 또한, 감사 및 비감사업무를 수행하기전 독립성 검토표를 작성하여 당 법인이 제공하는 업무가 독립성 관련 제반 법규의 요구사항을 충족하는 지 여부를 검토하고 있습니다.

(2) 이해상충의 해소

독립성관련 잠재적인 이해상충이 있는 경우 대표이사 및 품질관리실장 책임하에 운영위원회에 보고되며 운영위원회 및 관련 당사자들이 이해상충을 해소하는 조치를 취하고 있습니다.

(3) ERP운영

당 법인은 2004년부터 독립성확보를 위하여 ERP를 운영하고 있으며 ERP의 세부내역은 다음과 같습니다.

| 세부속성 | 독립성 확보내용 |
|----------|--|
| 출자관계 | 주식 또는 출자지분의 소유관계 파악 |
| 고용관계 | 감사대상 회계연도 직전 1년 이내 임직원의 직위에 있는 회사 과거 1년 이내 당해 감사인에게 소속되었던 공인회계사가 의뢰인의 정책결정자의 지위에있는 경우 |
| 재무적 이해관계 | 공인회계사는 3천만원 이상의 채권 또는 채무 관계)에 있는 경우, 회계법인은 1억원 이상의 채권 또는 채무 관계에 있는 경우를 파악 |
| | 무상으로 또는 통상의 거래가격보다 현저히 낮은 대가로 공인회계사 사무소를 제공하고 있는 자 |
| | 공인회계사 업무외의 업무로 인하여 지속적인 보수를 지급하거나 기타 경제상의 특별한 이익을 제공하고 있는 자 |
| | 공인회계사에게 자기 회사의 주식·신주인수권부사채·전환사채 또는 주식매수선택권을 제공하였거나 제공하기로 한 자 |
| 상충업무 | 회계기록과 재무제표의 작성 |
| | 내부감사업무의 대행 |
| | 재무정보체제의 구축 또는 운영 |
| | 자산 등의 매도 관련 실사, 재무보고, 가치평가 등 |

4) 윤리적 요구사항에 대한 대응조치의 예

- 특정 구성원의 주식보유 등으로 독립성에 위반될 우려가 있는 경우에는 즉시 해당 주식을 처분함으로써 독립성 유지
- 윤리규정 등 위반자에 대한 징벌등급은 중징계(법인제명처분), 벌과금부과 및 경고, 주의 조치로 구분하며 중징계 등급 해당 위반사항 예로서는 공인회계사회의, 감리결과 자격정지 조치된 자, 법인에 중대한 손해를 입게 한 자 및 윤리규정 등을 중대하게 위반한 자 등으로 규정하고 있습니다.

라. 업무의 수입과 유지

당 법인은 업무의 수입 또는 유지의 의사결정을 위하여 담당이사가 계약전위험평가표를 작성하여 계약 관련 위험(잠재고객의 성실성, 업무수임을 위한 전문가로서의 능력, 업무수임에 대한 윤리사항 등)을 평가하고, 계약전위험평가표는 품질관리실장 및 대표이사 검토 및 승인을 받도록 하여 업무 수행으로부터 발생할 수 있는 위험을 최소화하도록 노력하고 있습니다.

마. 인적 자원

1) 채용

당 법인은 매년 대외 경제상황과 경영환경을 고려하여 각 지점별로 우수한 자질을 가진 인력을 사전 검토하여 채용하고 있으며 채용 시 총괄대표이사의 최종 승인을 득하도록 규정하고 있습니다.

2) 전문 인력의 역량 및 경력개발

당 법인의 기준에 따라 선발된 인력은 감사현장교육 외 매년 정기 법인 연수를 실시하고 있습니다. 특히, 정기 법인 연수 시 당 법인의 다양한 전문가 양성 교육계획에 따라 기업회계기준, 회계감사기준 및 적용지침, 개정중인 각종 규정 및 감사인이 준수해야 할 독립성 기준 등 체계적인 교육프로그램을 마련하고 동 프로그램에 따라 전문가로서의 역량을 향상시키고 있습니다. 또한, 지점별로 외부 교육에 참석하여 필요한 지식을 습득하고 있으며 습득된 지식 중 중요한 사항은 법인 구성원에게 전파하고 있습니다.

3) 보상 및 승진

매년 결산 실적을 기초로 팀별로 근무연수 및 경력 등을 고려하여 팀별로 결정된 특별상여금을 지급하고 있습니다.

바. 업무의 수행

1) 업무수행이사 및 보고서관리

업무수행이사의 역할과 위치를 계약서 명시하고 있으며 업무 수행 관련 이사의 확인서를 징구하여 업무수행이사의 책임을 명확히 하고 있습니다. 또한, 업무 계약의 승인 단계에서 업무수행이사의 업무 경험 등을 고려하여 업무수행이사의 적격성을 검토하고 있으며 업무 수행결과물인 모든 보고서는 법인의 품질관리 규정에 의하여 적격 품질관리검토 이후 보고서를 발행하고 있습니다.

2) 업무의 수행

- 감사업무품질향상 및 감사업무의 효과적이고 효율적인 수행을 위하여 감사업무프로그램을 배포하고 있으며 감사업무프로그램은 매년 주기적으로 up-date하고 있습니다.
- 업무수행과정에서 발생하는 중요 이슈는 자문과정을 거칠 수 있도록 제도화하고 있습니다.
- 업무수행팀 내 또는 업무수행팀과 자문담당/품질관리담당자 간 의견차이가 발생시

이를 해결할 수 있도록 제도를 구축 운영하고 있습니다.

- 감사업무의 품질향상을 위하여 해당 감사팀과 관계없는 제3의 이사가 관련 감사 업무에 대한 품질관리 실시를 의무화 하고 있습니다.
- 상장 법인 등 감사위험이 높은 것으로 평가된 업무에 대하여는 품질관리검토자의 1차 검토이외 품질관리실에서 2차 검토를 의무화 하고 있습니다.

사. 모니터링

당 법인은 품질관리절차의 준수여부를 모니터링 하기 위하여 아래와 같은 프로그램을 운영하고 있습니다.

1) 정기 모니터링

당 법인의 품질관리절차에 따라 매년 5월부터 11월 사이 연 1회 정기 모니터링을 실시하고 있습니다. 정기 모니터링 시 사후 모니터링 검토표에 의하여 추출된 품질관리 대상 감사조서에 대하여 점검을 실시하고 있습니다. 이러한 모니터링시 발견된 사항 등은 품질관리실 및 담당이사에게 보고되고 있으며 이견 발생시 윤리위원회를 개최하여 이를 해결하고 있습니다.

2) 감사프로그램

당 법인은 모든 감사 업무를 수행함에 있어 최소한 지켜야 하는 절차를 배포하고 있으며 이를 지속적으로 점검하고 있습니다. 한편, 당기 중 개정된 회계감사기준을 적용하여 감사프로그램을 전면 개정하였으며 감사업무에 적용할 수 있도록 구성원에게 배포하였습니다.

3) 품질관리실의 감사업무 점검

상장법인 등 중요한 감사업무에 대하여는 감사보고서 발행직전 품질관리검토자 외 품질관리실에서 추가 검토를 수행하여 감사보고서 품질 향상을 기하고 있습니다. 한편, 감사시간 등을 적시에 법인 ERP에 입력하도록 하여 외감법에서 규정하고 있는 외부감사실시 내용이 작성되어 감사보고서에 첨부될 수 있도록 만전을 기하고 있습니다.

4) 사후관리

상기 모니터링 사항은 운영위원회 회의시 중요사항을 요약 전파하여 모든 구성원이 품질관리에 대한 중요성을 인식할 수 있도록 하고 있습니다.

8. 외국 회계감독기구 등록 및 관련 감사업무 현황

가. 외국 회계감독기구 등록 현황

| 국가명 | 회계감독기구명 | 등록일자 | 최근수감기간 | 비고 |
|---------|---------|------|--------|----|
| 해당사항 없음 | | | | |

나. 외국 증권시장상장기업에 대한 감사현황

| 국가명 | 증권시장명 | 피감사회사명 | 결산연월 | 발행증권 | 비고 |
|---------|-------|--------|------|------|----|
| 해당사항 없음 | | | | | |

9. 국제회계기준 도입관련 사항

가. 전문부서 구성 및 운영현황

국제회계기준에 의한 회계감사 등을 위하여 본부별로 자체 및 외부 교육 또는 관련 연수 과정을 이수토록 하여 국제회계기준을 도입한 기업에 대한 당 법인의 감사품질을 유지할 수 있도록 하였습니다. 또한, 향후 품질관리실의 개편 및 전담품질관리위원제도의 운영에 따라 국제회계기준에 대한 감사품질관리를 강화할 예정입니다.

나. 전문인력 확보현황

① 자체 인증기준 설정 및 운용현황

본부별로 한국공인회계사회에서 실시하는 국제회계기준관련 사이버연수 또는 자체 및 외부 교육 또는 관련 연수 과정의 참여현황을 파악함

| 구분 | 자체 인증기준 |
|--------------|--|
| 품질관리부문 | 온라인 기본교육 40시간 이수, 오프라인 사례 교육 매년 IFRS update 교육 이수 (약 5시간) |
| 외부감사부문 | 온라인 기본교육 40시간 이수, 오프라인 사례 교육 매년 IFRS update 교육 이수 (약 5시간) |
| 기타업무(자문용역)부문 | 구분없음 (외부감사와 동시 수행) |

② 전문인력 보유현황

(단위 : 명)

| 구분 | 품질관리부문 | 외부감사부문 | 기타업무부문 (자문용역 등) | 계 |
|---------|--------|--------|--------------------|----|
| 이사 | 11 | 18 | 외부감사부문과 구분없음 | 29 |
| 소속공인회계사 | 1 | 36 | | 37 |
| 계 | 12 | 54 | | 66 |

다. 교육훈련 프로그램 현황 및 실시 실적

| 구분 | 교육대상 | 내용 |
|-----------------|--------|--|
| 법인 자체연수 | 소속 회계사 | K-IFRS, 독립성, 개정감사기준 법인ERP, 금융감독원 감리지적사례 |
| 공인회계사회 사이버연수 | 등록 회계사 | K-IFRS 기준서 교육 |

II. 주요사업의 내용

1. 사업의 개요

가. 업무개황

신우회계법인은 회계감사, 세무, 컨설팅서비스를 제공하는 중견 회계법인의 하나로서 서울 본점은 물론 대전과 부산에 분사무소를 설치하여 고객에게 최대의 가치를 제공할 수 있는 조직을 구축하였습니다. 한편 법인의 규모와 고객회사의 수요에 발맞추어 외국회계법인과의 연계를 모색하여 Kingston Sorel International(약칭: KS International)의 Associate Firm이 되었으며, 이를 계기로 더욱 향상된 서비스로 고객에게 이익이 되도록 노력하고 있습니다.

나. 당해 사업연도 중 특기할만한 실적

| 구 분 | 세부 사업 실적 |
|--------------|--|
| 회사 정리절차 지원사업 | 1) 회사정리 계획안 작성 2) 기업구조조정 및 기업 개선 3) 법정관리 및 화의기업의 M&A |
| 기타 사업 | 1) IFRS 구축 및 자문 2) 부실채권 평가 및 매각자문 3) M&A관련 각종 Due Diligence 4) 기업가치 평가업무 5) 내부회계관리제도 구축 및 자문업무 |

2. 수입금액 명세서

(단위:백만원,%)

| 구분 | 2014(당기) | | 2013(전기) | | 2012(직전전기) | | |
|------|----------|--------|----------|--------|------------|--------|-----|
| | 금액 | 비중 | 금액 | 비중 | 금액 | 비중 | |
| 회계감사 | 외감대상 | 6,403 | 40 | 6,992 | 43 | 7,234 | 30 |
| | 비외감대상 | 1,196 | 8 | 1,287 | 8 | 1,275 | 5 |
| 세무 | | 4,195 | 26 | 3,909 | 24 | 10,067 | 42 |
| 컨설팅 | | 2,658 | 17 | 2,982 | 18 | 3,369 | 14 |
| 기타 | | 1,478 | 9 | 1,172 | 7 | 1,878 | 8 |
| 합계 | | 15,930 | 100 | 16,342 | 100 | 23,823 | 100 |

3. 외감법에 의한 감사실적

가. 감사실적 총괄표

(단위:사)

| 구분 | 감사대상회사 | 당기 | 전기 |
|-----------------|---------|-----|-----|
| 개별재무제표 감사보고서 | 주권상장법인 | 7 | 5 |
| | 코스닥상장법인 | 20 | 22 |
| | 기타법인 | 241 | 244 |
| | 합계 | 268 | 271 |
| 연결재무제표 감사보고서 | 주권상장법인 | 6 | 5 |
| | 코스닥상장법인 | 16 | 18 |
| | 기타법인 | 13 | 16 |
| | 합계 | 35 | 39 |
| 결합재무제표감사보고서 | | | |

나. 개별재무제표 감사실적

(1) 자산규모별 현황

(단위:사)

| 구분 | 주권상장 법인 | 코스닥 상장법인 | 기타 법인 | 계 |
|-----------------------|------------|-------------|----------|-----|
| 2조원이상 | | | | |
| 1조원이상 ~ 2조원미만 | 2 | | | 2 |
| 8,000억원이상 ~ 1조원미만 | | | | |
| 5,000억원이상 ~ 8,000억원미만 | | | | |
| 3,000억원이상 ~ 5,000억원미만 | 1 | 2 | 4 | 7 |
| 1,000억원이상 ~ 3,000억원미만 | 2 | 6 | 14 | 22 |
| 500억원이상 ~ 1,000억원미만 | | 9 | 30 | 39 |
| 100억원이상 ~ 500억원미만 | 2 | 3 | 159 | 164 |
| 70억원이상 ~ 100억원미만 | | | 21 | 21 |
| 70억원미만 | | | 13 | 13 |
| 계 | 7 | 20 | 241 | 268 |

(2) 연속감사 현황

(단위:사)

| 구분 | 1년차 (신규) | 2년차 | 3년차 | 4년차 | 5년차 | 6년차 | 7년차 이상 | 계 |
|---------|-------------|-----|-----|-----|-----|-----|-----------|----|
| 주권상장법인 | 3 | 1 | | | 1 | 1 | 1 | 7 |
| 코스닥상장법인 | 3 | 4 | 2 | 2 | 1 | 3 | 5 | 20 |
| 계 | 6 | 5 | 2 | 2 | 2 | 4 | 6 | 27 |

(3)감사의견 현황

(단위:사)

| 구분 | 적정 | 한정 | 부적정 | 의견거절 | 계 |
|---------|-----|----|-----|------|-----|
| 주권상장법인 | 6 | | | 1 | 7 |
| 코스닥상장법인 | 20 | | | | 20 |
| 기타법인 | 211 | 12 | | 18 | 241 |
| 계 | 237 | 12 | | 19 | 268 |

다. 연결재무제표 감사실적

| 연번 | 지배회사명 | 종속회사수 | 감사의견 |
|----|---------------|-------|------|
| 1 | (주)TPC메카트로닉스 | 9 | 적정 |
| 2 | (주)진바이오텍 | 2 | 적정 |
| 3 | (주)프럼파스트 | 1 | 적정 |
| 4 | (주)삼기오토모티브 | 2 | 적정 |
| 5 | 태양금속공업(주) | 5 | 적정 |
| 6 | 운하리조트(주) | 1 | 적정 |
| 7 | 주식회사 에코원 | 3 | 적정 |
| 8 | 이화전기공업(주) | 1 | 적정 |
| 9 | (주)아프리카티비 | 2 | 적정 |
| 10 | ㈜에버다임 | 6 | 적정 |
| 11 | (주)뉴프렉스 | 1 | 적정 |
| 12 | (주)케이엠에이치 | 5 | 적정 |
| 13 | 우원개발(주) | 1 | 적정 |
| 14 | 주식회사키이스트 | 5 | 적정 |
| 15 | (주)파워로직스 | 10 | 적정 |
| 16 | (주)팜스토리 | 15 | 적정 |
| 17 | 화일약품㈜ | 1 | 적정 |
| 18 | 동아화성㈜ | 5 | 적정 |
| 19 | 부산산업(주) | 2 | 적정 |
| 20 | 성신양회(주) | 3 | 적정 |
| 21 | (주)이아이디(이필름) | 3 | 적정 |
| 22 | 일성건설㈜ | 3 | 적정 |
| 23 | 경남기업(주) | 8 | 의견거절 |
| 24 | (주)디케이씨 | 3 | 적정 |
| 25 | 엘아이지건설 주식회사 | 2 | 적정 |
| 26 | 디에스네트웍스(주) | 3 | 적정 |
| 27 | (주)케이엠엑스 | 1 | 적정 |
| 28 | (주)파트너스인베스트먼트 | 1 | 적정 |
| 29 | 태화트레이딩(주) | 1 | 적정 |
| 30 | ㈜명성정밀 | 1 | 적정 |
| 31 | 두원중공업(주) | 1 | 적정 |
| 32 | (주)아이즈비전 | 1 | 적정 |
| 33 | 하이에어코리아(주) | 2 | 적정 |
| 34 | (주)지엠아이이 | 1 | 의견거절 |
| 35 | (주)신스틸 | 1 | 적정 |

라. 결합재무제표 감사실적

| 연번 | 기업집단명 | 작성회사명 | 소속계열회사수 | 감사의견 |
|---------|-------|-------|---------|------|
| | | | | |
| 해당사항 없음 | | | | |
| | | | | |

Ⅲ. 이사·사원·소속공인회계사 및 기타 직원 현황

1. 인력총괄표

(단위:명)

| 사무소 | 소재 도시명 | 공인회계사 | | | | 소계 | 기타직원 (비공인 회계사) | 계 |
|------|-----------|-------|------|---------|----|----|----------------------|-----|
| | | 사원 | (이사) | 소속공인회계사 | | | | |
| | | | | 등록 | 수습 | | | |
| 주사무소 | 서울 | 28 | (20) | 26 | 3 | 57 | 41 | 98 |
| 분사무소 | 부산 | 9 | (6) | 9 | - | 18 | 33 | 51 |
| | 대전 | 3 | (3) | 5 | 3 | 11 | 17 | 28 |
| | 소계 | 12 | (9) | 14 | 3 | 29 | 50 | 79 |
| 합계 | | 40 | (29) | 40 | 6 | 86 | 91 | 177 |

2. 사원(출자)이사현황

(단위:%)

| 연번 | 성명 | 직위 | 담당업무 | 근무기간 | 개업경력 | 출자비율 |
|----|-----|------|------|------|------|------|
| 1 | 김명호 | 대표이사 | 회계감사 | 18 | 35 | 1.75 |
| 2 | 기민홍 | 이사 | 회계감사 | 15 | 22 | 1.75 |
| 3 | 김길정 | 이사 | 회계감사 | 18 | 26 | 9.75 |
| 4 | 김덕호 | 이사 | 회계감사 | 13 | 26 | 0.25 |
| 5 | 김영식 | 이사 | 회계감사 | 9 | 17 | 0.25 |
| 6 | 김윤성 | 이사 | 회계감사 | 4 | 9 | 2.5 |
| 7 | 문봉국 | 이사 | 회계감사 | 9 | 30 | 7 |
| 8 | 박기승 | 이사 | 회계감사 | 18 | 35 | 5 |
| 9 | 박병철 | 이사 | 회계감사 | 15 | 20 | 2 |
| 10 | 박성순 | 이사 | 회계감사 | 11 | 17 | 1 |
| 11 | 박진형 | 이사 | 회계감사 | 14 | 22 | 2 |
| 12 | 송영민 | 이사 | 회계감사 | 12 | 18 | 0.5 |
| 13 | 안상수 | 이사 | 회계감사 | 17 | 41 | 2.5 |
| 14 | 오강석 | 이사 | 회계감사 | 9 | 23 | 2.5 |
| 15 | 오형근 | 이사 | 회계감사 | 18 | 23 | 5.4 |
| 16 | 유영수 | 이사 | 회계감사 | 9 | 16 | 0.25 |
| 17 | 유지민 | 이사 | 회계감사 | 5 | 8 | 0.25 |
| 18 | 이영범 | 이사 | 회계감사 | 11 | 19 | 1 |
| 19 | 이영수 | 이사 | 회계감사 | 11 | 22 | 5.5 |
| 20 | 이인구 | 이사 | 회계감사 | 14 | 26 | 2 |
| 21 | 이종팔 | 이사 | 회계감사 | 14 | 30 | 2.55 |
| 22 | 이지영 | 이사 | 회계감사 | 7 | 31 | 0.5 |
| 23 | 임성준 | 이사 | 회계감사 | 12 | 20 | 4.9 |
| 24 | 임태영 | 이사 | 회계감사 | 14 | 20 | 2.5 |
| 25 | 전승봉 | 이사 | 회계감사 | 7 | 16 | 2.5 |
| 26 | 전정웅 | 이사 | 회계감사 | 11 | 14 | 4.05 |
| 27 | 조민제 | 이사 | 회계감사 | 17 | 29 | 2.5 |
| 28 | 지창훈 | 이사 | 회계감사 | 8 | 13 | 0.5 |
| 29 | 한상우 | 이사 | 회계감사 | 13 | 25 | 4.5 |
| 30 | 김기선 | 구성원 | 회계감사 | 18 | 40 | 1.5 |
| 31 | 김정현 | 구성원 | 회계감사 | 10 | 10 | 2.5 |
| 32 | 김종권 | 구성원 | 회계감사 | 7 | 10 | 0.5 |
| 33 | 배영호 | 구성원 | 회계감사 | 17 | 28 | 2.5 |
| 34 | 서병모 | 구성원 | 회계감사 | 14 | 27 | 3.45 |
| 35 | 신화섭 | 구성원 | 회계감사 | 12 | 21 | 0.35 |
| 36 | 오상윤 | 구성원 | 회계감사 | 8 | 24 | 2.5 |
| 37 | 윤봉우 | 구성원 | 회계감사 | 17 | 27 | 2.5 |
| 38 | 이돈영 | 구성원 | 회계감사 | 17 | 46 | 4.5 |
| 39 | 이진우 | 구성원 | 회계감사 | 15 | 21 | 1.5 |
| 40 | 황선일 | 구성원 | 회계감사 | 13 | 20 | 0.55 |

3. 공인회계사 변동 현황

(단위:명)

| 사무소명 | 기초인원 | 증가 | 감소 | 기말인원 |
|---------|------|----|----|------|
| 본 사(서울) | 53 | 6 | 5 | 54 |
| 부산 분사무소 | 16 | 2 | | 18 |
| 대전 분사무소 | 7 | 1 | | 8 |
| 합계 | 76 | 9 | 5 | 80 |

4. 소속공인회계사의 경력 현황

(단위:명)

| 사무소명 | 1년미만 | 1년이상 ~ 3년미만 | 3년이상 ~ 5년미만 | 5년이상 ~ 10년미만 | 10년이상 ~ 15년미만 | 15년이상 | 계 |
|---------|------|----------------|----------------|-----------------|---------------------|-------|----|
| 본 사(서울) | | 4 | 2 | 5 | 14 | 29 | 54 |
| 부산 분사무소 | | 1 | 2 | 2 | 6 | 7 | 18 |
| 대전 분사무소 | 1 | | | 3 | 1 | 3 | 8 |
| 합계 | 1 | 5 | 4 | 10 | 21 | 39 | 80 |

5. 전문자격증 소지 현황

(단위:명)

| 구분 | 전문자격증명 | 인원 |
|----|--------|----|
| 국내 | CISA | 2 |
| 국외 | CFA | 1 |
| | AICPA | 7 |
| 계 | | 10 |

IV. 재무에 관한 사항

1. 재무제표

재무상태표

제18기 2015.3.31 현재

제17기 2014.3.31 현재

제16기 2013.3.31 현재

신우회계법인

(단위:원)

| 과목 | 제18기 | | 제17기 | | 제16기 | |
|---------------------|---------------|-----------------------|---------------|-----------------------|---------------|-----------------------|
| 자산 | | | | | | |
| I. 유동자산 | | 9,066,419,094 | | 9,365,766,980 | | 10,820,776,020 |
| (1) 당좌자산 | | 9,066,419,094 | | 9,365,766,980 | | 10,820,776,020 |
| 현금 | | 68,682,163 | | 770,469,824 | | 814,460,793 |
| 보통예금 | | 1,966,821,649 | | 1,829,670,118 | | 2,226,549,093 |
| 정기예·적금 | | 34,265,065 | | 134,265,065 | | 34,265,065 |
| 매출채권 | 6,929,566,509 | | 6,623,878,896 | | 7,766,886,282 | |
| 대손충당금 | 32,677,437 | 6,896,889,072 | 32,545,625 | 6,591,333,271 | 53,203,822 | 7,713,682,460 |
| 선급금 | | 38,149,970 | | 4,312,100 | | 4,579,600 |
| 선급비용 | | 47,461,530 | | 30,965,100 | | 19,909,510 |
| 전도금 | | 14,149,645 | | 4,751,502 | | 7,329,499 |
| (2) 재고자산 | | | | | | |
| II. 비유동자산 | | 1,424,543,349 | | 1,561,278,841 | | 1,838,023,883 |
| (1) 투자자산 | | 269,930,205 | | 374,597,895 | | 314,025,006 |
| 매도가능증권 | | 84,643,592 | | 84,643,592 | | 84,743,592 |
| 손해배상공동기금 | | 185,286,613 | | 289,954,303 | | 229,281,414 |
| (2) 유형자산 | | 286,748,814 | | 324,551,310 | | 406,974,147 |
| 차량운반구 | 852,415,454 | | 871,770,573 | | 912,589,911 | |
| 감가상각누계액 | 647,334,465 | 205,080,989 | 650,447,205 | 221,323,368 | 700,421,697 | 212,168,214 |
| 비품 | 941,353,089 | | 1,576,074,323 | | 2,268,616,363 | |
| 감가상각누계액 | 859,685,264 | 81,667,825 | 1,472,846,381 | 103,227,942 | 2,073,810,430 | 194,805,933 |
| (3) 무형자산 | | 881,600 | | 1,322,400 | | 1,763,200 |
| 소프트웨어 | | 881,600 | | 1,322,400 | | 1,763,200 |
| (4) 기타 비유동자산 | | 866,982,730 | | 860,807,236 | | 1,115,261,530 |
| 임차보증금 | | 613,707,530 | | 611,407,530 | | 813,897,330 |
| 기타보증금 | | 138,548,000 | | 140,672,506 | | 178,867,000 |
| 부도어음과수표 | | | | | | |
| 전신전화가입권 | | 7,727,200 | | 7,727,200 | | 9,497,200 |
| 공동기금보증금 | | 107,000,000 | | 101,000,000 | | 113,000,000 |
| 자산총계 | | 10,490,962,443 | | 10,927,045,821 | | 12,658,799,903 |
| 부채 | | | | | | |
| I. 유동부채 | | 3,684,442,684 | | 4,292,204,812 | | 6,539,041,252 |
| 미지급금 | | 1,486,215,967 | | 1,717,549,841 | | 1,623,774,568 |
| 예수금 | | 690,889,912 | | 619,441,731 | | 622,119,783 |
| 부가세예수금 | | 369,378,650 | | 336,595,049 | | 474,170,740 |
| 선수금 | | 118,324,090 | | 29,251,000 | | 35,219,000 |
| 미지급세금 | | 52,323,193 | | 62,650,629 | | 104,220,914 |
| 미지급비용 | | 564,479,865 | | 530,178,068 | | 2,011,108,975 |
| 예수금-기타비용 | | | | | | |
| 예수금-공동기금 | | | | | | |
| 주주임원단기채무 | | 402,831,007 | | 996,538,494 | | 1,668,427,272 |
| II. 비유동부채 | | 385,633,687 | | 494,058,215 | | 528,218,335 |
| 퇴직급여충당부채 | 395,927,387 | | 506,510,415 | | 540,670,535 | |
| 국민연금전환금 | 10,293,700 | 385,633,687 | 12,452,200 | 494,058,215 | 12,452,200 | 528,218,335 |
| 부채총계 | | 4,070,076,371 | | 4,786,263,207 | | 7,067,259,587 |
| 자본 | | | | | | |
| I. 자본금 | | 1,000,000,000 | | 1,000,000,000 | | 1,000,000,000 |
| 자본금 | | 1,000,000,000 | | 1,000,000,000 | | 1,000,000,000 |
| II. 자본잉여금 | | | | | | |
| III. 이익잉여금 | | 5,420,886,072 | | 5,140,782,794 | | 4,591,540,316 |
| 이익준비금 | | 20,000,000 | | 20,000,000 | | 20,000,000 |
| 손해배상준비금 | | 2,554,297,369 | | 2,554,297,369 | | 2,554,297,369 |
| 미처분 이익잉여금 | | 2,846,588,703 | | 2,566,485,425 | | 2,017,242,947 |
| IV. 자본조정 | | | | | | |
| 자본총계 | | 6,420,886,072 | | 6,140,782,794 | | 5,591,540,316 |
| 부채와자본총계 | | 10,490,962,443 | | 10,927,045,821 | | 12,658,799,903 |

손익계산서

제18기(2014.4.1일부터 2015.3.31일까지)

제17기(2013.4.1일부터 2014.3.31일까지)

제16기(2012.4.1일부터 2013.3.31일까지)

신우회계법인

(단위:원)

| 과목 | 제18기 | | 제17기 | | 제16기 | |
|----------------------|---------------|-----------------------|---------------|-----------------------|----------------|-----------------------|
| I.매출액 | | 15,930,451,078 | | 16,341,825,146 | | 23,822,591,501 |
| 외부감사수입 | 6,403,345,127 | | 6,992,001,909 | | 7,233,649,817 | |
| 임의감사수입 | 1,196,136,768 | | 1,287,158,846 | | 1,275,181,358 | |
| 기장대리수입 | 1,980,736,175 | | 1,749,330,780 | | 5,380,065,286 | |
| 세무조정수입 | 2,214,332,874 | | 2,159,575,071 | | 4,687,120,561 | |
| 기업진단수입 | 29,900,000 | | 22,200,000 | | 15,800,000 | |
| 컨설팅수입 | 2,658,441,759 | | 2,981,638,200 | | 3,368,893,281 | |
| 기타수입 | 1,447,558,375 | | 1,149,920,340 | | 1,861,881,198 | |
| II.매출원가 | | | | | | |
| III.매출총이익 | | 15,930,451,078 | | 16,341,825,146 | | 23,822,591,501 |
| IV.판매비와관리비 | | 15,509,938,189 | | 15,945,181,032 | | 22,854,295,288 |
| 직원급여 | 7,108,347,146 | | 7,046,466,327 | | 10,650,757,648 | |
| 상여금 | 2,192,399,272 | | 2,284,898,765 | | 2,178,763,452 | |
| 잡급 | 67,322,346 | | 75,811,300 | | 60,935,111 | |
| 퇴직급여 | 475,920,275 | | 569,556,879 | | 1,935,649,093 | |
| 복리후생비 | 1,437,353,780 | | 1,469,719,261 | | 2,152,978,277 | |
| 여비교통비 | 555,982,689 | | 687,743,301 | | 605,980,451 | |
| 접대비 | 212,646,937 | | 196,968,425 | | 163,467,577 | |
| 통신비 | 132,935,069 | | 158,489,445 | | 188,279,404 | |
| 수도광열비 | 5,798,930 | | 6,711,720 | | 10,962,520 | |
| 전력비 | | | | | 8,027,025 | |
| 세금과공과금 | 338,138,818 | | 277,312,877 | | 400,679,864 | |
| 감가상각비 | 146,982,700 | | 153,792,621 | | 316,423,015 | |
| 지급임차료 | 753,243,383 | | 751,110,718 | | 952,731,537 | |
| 수선비 | 14,085,271 | | 30,649,572 | | 11,245,210 | |
| 보험료 | 335,610,298 | | 287,922,774 | | 285,917,198 | |
| 차량유지비 | 326,419,512 | | 447,300,885 | | 489,074,842 | |
| 운반비 | 13,257,601 | | 20,907,732 | | 17,017,865 | |
| 교육훈련비 | 9,178,562 | | 25,690,799 | | 36,130,724 | |
| 도시인쇄비 | 243,687,811 | | 279,249,214 | | 337,713,409 | |
| 회의비 | 15,062,114 | | 15,575,547 | | 44,447,937 | |
| 사무용품비 | 42,272,191 | | 52,146,528 | | 107,498,346 | |
| 소모품비 | 279,212,505 | | 395,476,139 | | 447,334,430 | |
| 지급수수료 | 556,010,982 | | 435,928,870 | | 1,057,082,963 | |
| 광고선전비 | 350,000 | | | | 1,382,547 | |
| 대손상각비 | 100,573,987 | | 106,162,485 | | 188,543,310 | |
| 건물관리비 | | | | | | |
| 무형고정자산상각 | 440,800 | | 440,800 | | 440,800 | |
| 잡비 | 2,201,225 | | 1,958,405 | | 5,356,498 | |
| 연수비 | 14,645,145 | | 17,248,229 | | 26,494,579 | |
| 협회비 | 127,036,508 | | 129,743,920 | | 142,991,656 | |
| 리스료 | 2,822,332 | | 20,197,494 | | 29,988,000 | |
| V.영업이익 | | 420,512,889 | | 396,644,114 | | 968,296,213 |
| VI.영업외수익 | | 195,156,989 | | 313,723,140 | | 254,794,475 |
| 이자수익 | 11,823,219 | | 9,858,412 | | 22,291,604 | |
| 대손충당금환입 | 918,116 | | 23,489,771 | | 16,240,911 | |
| 외환차익 | | | | | | |
| 채무면제이익 | 97,700,000 | | 44,300,000 | | 67,900,000 | |
| 영업권수입 | | | | | 440,000 | |
| 유형자산처분이익 | | | 22,935,685 | | | |
| 잡이익 | 84,715,654 | | 213,139,272 | | 147,921,960 | |
| VII.영업외비용 | | 32,449,350 | | 23,607,779 | | 37,278,589 |
| 외환차손 | 804,450 | | 145,554 | | 67,292 | |
| 기부금 | 18,415,000 | | 16,800,000 | | 19,385,000 | |
| 유형자산처분손실 | 2,038,868 | | 99,000 | | 7,000 | |
| 유형자산폐기손실 | | | | | | |
| 투자자산처분손실 | | | | | 402,650 | |
| 전기오류수정손실 | | | | | | |
| 잡손실 | 11,191,032 | | 6,181,670 | | 16,943,382 | |
| 이자비용 | | | 381,555 | | 473,265 | |
| 매출채권처분손실 | | | | | | |
| VIII.법인세차감전이익 | | 583,220,528 | | 686,759,475 | | 1,185,812,099 |
| IX.법인세등 | | 130,742,680 | | 168,741,910 | | 224,491,920 |
| 법인세등 | 130,742,680 | | 168,741,910 | | 224,491,920 | |
| X.당기순이익 | | 452,477,848 | | 518,017,565 | | 961,320,179 |

이익잉여금처분계산서

제18기(2014.4.1일부터 2015.3.31일까지)
 제17기(2013.4.1일부터 2014.3.31일까지)
 제16기(2012.4.1일부터 2013.3.31일까지)

신우회계법인

(단위:원)

| 과목 | 제18기 | | 제17기 | | 제16기 | |
|------------------|---------------|---------------|---------------|---------------|---------------|---------------|
| | | | | | | |
| I. 미처분이익잉여금 | | 2,846,588,703 | | 2,566,485,425 | | 2,017,242,947 |
| 1. 전기이월미처분이익잉여금 | 2,566,485,425 | | 2,017,242,947 | | 3,617,150,515 | |
| 2. 회계변경의누적효과 | | | | | | |
| 3. 전기오류수정이익 | | | 31,224,913 | | | |
| 4. 전기오류수정손실 | 172,374,570 | | | | 2,561,227,747 | |
| 5. 당기순이익 | 452,477,848 | | 518,017,565 | | 961,320,179 | |
| II. 임의적립금등의이입액 | | | | | | |
| 합계 | | 2,846,588,703 | | 2,566,485,425 | | 2,017,242,947 |
| III. 이익잉여금처분액 | | | | | | |
| 1. 이익준비금 | | | | | | |
| 2. 배당금 | | | | | | |
| 가. 현금배당 | | | | | | |
| 나. 주식배당 | | | | | | |
| 3. 손해배상준비금 | | | | | | |
| IV. 차기이월미처분이익잉여금 | | 2,846,588,703 | | 2,566,485,425 | | 2,017,242,947 |

현금흐름표

제18기(2014.4.1일부터 2015.3.31일까지)

제17기(2013.4.1일부터 2014.3.31일까지)

제16기(2012.4.1일부터 2013.3.31일까지)

신우회계법인

(단위:원)

| | 제18기 | | 제17기 | | 제16기 | |
|-------------------|----------------|--------------|----------------|--------------|----------------|--------------|
| I.영업활동으로인한현금흐름 | | -58,201,767 | | 185,670,528 | | 132,046,319 |
| 1.당기순이익 | 452,477,848 | | 518,017,565 | | 961,320,179 | |
| 2.현금의유출이없는비용등의가산 | 525,554,379 | | 376,261,172 | | 766,142,159 | |
| 대손상각 | 100,573,987 | | 106,162,485 | | 172,302,399 | |
| 손해배상준비금전입 | | | | | | |
| 감가상각비 | 146,982,700 | | 153,792,621 | | 316,423,015 | |
| 무형자산상각비 | 440,800 | | 440,800 | | 440,800 | |
| 퇴직급여 | 275,518,024 | | 115,766,266 | | 276,968,945 | |
| 유형자산처분손실 | 2,038,868 | | 99,000 | | 7,000 | |
| 유형자산폐기손실 | | | | | | |
| 3.현금의유입이없는수익등의차감 | 918,116 | | 46,425,456 | | | |
| 유형자산처분이익 | | | 22,935,685 | | | |
| 대손충당금환입 | 918,116 | | 23,489,771 | | | |
| 4.영업활동으로인한자산부채의변동 | -1,035,315,878 | | -662,182,753 | | -1,595,416,019 | |
| 매출채권의(증가)감소 | -405,211,672 | | 1,039,676,475 | | 699,461,018 | |
| 선급금의(증가)감소 | -33,837,870 | | 267,500 | | 10,049,499 | |
| 선급비용의(증가)감소 | -16,496,430 | | -11,055,590 | | 3,785,998 | |
| 전도금의(증가)감소 | -9,398,143 | | 2,577,997 | | -6,960,329 | |
| 미지급금의증가(감소) | -403,708,444 | | 93,775,273 | | -728,359,766 | |
| 예수금의증가(감소) | 71,448,181 | | -2,678,052 | | 63,198,648 | |
| 부가세예수금의증가(감소) | 32,783,601 | | -137,575,691 | | 18,985,844 | |
| 선수금의증가(감소) | 89,073,090 | | -5,968,000 | | -5,071,000 | |
| 미지급세금의증가(감소) | -10,327,436 | | -41,570,285 | | -34,204,450 | |
| 미지급비용의증가(감소) | 34,301,797 | | -1,449,705,994 | | 1,444,263,711 | |
| 퇴직금의지급 | -386,101,052 | | -149,926,386 | | -3,064,895,792 | |
| 국민연금전환금의(감소) | 2,158,500 | | | | 4,330,600 | |
| II.투자활동으로인한현금흐름 | | 87,273,124 | | 45,348,306 | | -146,086,599 |
| 1.투자활동으로인한현금유입액 | 209,987,599 | | 269,240,011 | | 146,067,143 | |
| 단기금융상품의감소 | 100,000,000 | | | | 110,038,561 | |
| 매도가능증권의처분 | | | 100,000 | | | |
| 유형자산의처분 | 3,195,403 | | 14,685,717 | | 15,918,449 | |
| 임차보증금의감소 | | | 202,489,800 | | | |
| 기타보증금의감소 | 2,124,506 | | 38,194,494 | | | |
| 부도어음과수표의감소 | | | | | | |
| 손해배상공동금의 반환 | 104,667,690 | | | | 19,384,133 | |
| 전신전화가입권의감소 | | | 1,770,000 | | 726,000 | |
| 공동기금보증금의감소 | | | 12,000,000 | | | |
| 2.투자활동으로인한현금유출액 | 122,714,475 | | 223,891,705 | | 292,153,742 | |
| 단기금융상품의증가 | | | 100,000,000 | | | |
| 임차보증금의증가 | 2,300,000 | | | | 78,897,330 | |
| 기타보증금의증가 | | | | | 12,908,050 | |
| 전신전화가입권 | | | | | | |
| 손해배상공동금의증가 | 6,000,000 | | 60,672,889 | | | |
| 공동기금보증금의증가 | | | | | | |
| 매도가능증권의증가 | | | | | 84,743,592 | |
| 무형자산의취득 | | | | | 2,204,000 | |
| 유형자산의취득 | 114,414,475 | | 63,218,816 | | 113,400,770 | |
| III.재무활동으로인한현금흐름 | | -593,707,487 | | -671,888,778 | | 354,851,102 |
| 1.재무활동으로인한현금유입액 | | | | | 354,851,102 | |
| 주주임원단기채무의증가 | | | | | 354,851,102 | |
| 단기차입금의증가 | | | | | | |
| 2.재무활동으로인한현금유출액 | 593,707,487 | | 671,888,778 | | | |
| 주주임원단기채무의감소 | 593,707,487 | | 671,888,778 | | | |
| 단기차입금의감소 | | | | | | |
| IV.현금의증가(감소) | | -564,636,130 | | -440,869,944 | | 340,810,822 |
| V.기초의현금 | 2,600,139,942 | | 3,041,009,886 | | 2,700,199,064 | |
| VI.기말의현금 | 2,035,503,812 | | 2,600,139,942 | | 3,041,009,886 | |

자본변동표

제18기(2014.4.1일부터 2015.3.31일까지)

제17기(2013.4.1일부터 2014.3.31일까지)

제16기(2012.4.1일부터 2013.3.31일까지)

신우회계법인

(단위:원)

| 과목 | 자본금 | 자본잉여금 | 자본조정 | 기타포괄 손익누계액 | 이익잉여금 | 총계 |
|-------------|---------------|-------|------|---------------|----------------|----------------|
| 2012. 4. 1 | 1,000,000,000 | - | - | - | 6,191,447,884 | 7,191,447,884 |
| 전기오류수정손실 | | | | | -2,561,227,747 | -2,561,227,747 |
| 당기순이익 | | | | | 961,320,179 | 961,320,179 |
| 2013. 3. 31 | 1,000,000,000 | - | - | - | 4,591,540,316 | 5,591,540,316 |
| 2013. 4. 1 | 1,000,000,000 | - | - | - | 4,591,540,316 | 5,591,540,316 |
| 전기오류수정이익 | | | | | 31,224,913 | 31,224,913 |
| 당기순이익 | | | | | 518,017,565 | 518,017,565 |
| 2014. 3. 31 | 1,000,000,000 | - | - | - | 5,140,782,794 | 6,140,782,794 |
| 2014. 4. 1 | 1,000,000,000 | - | - | - | 5,140,782,794 | 6,140,782,794 |
| 전기오류수정손실 | | | | | -172,374,570 | -172,374,570 |
| 당기순이익 | | | | | 452,477,848 | 452,477,848 |
| 2015. 3. 31 | 1,000,000,000 | - | - | - | 5,420,886,072 | 6,420,886,072 |

2. 부속명세서

가. 차입금 명세서

(단위:백만원,%)

| 차입처 | 차입금액 | 계정과목 | 만기일 | 차입금리 |
|-----|------|---------|-----|------|
| | | 해당사항 없음 | | |

나. 타법인 출자 현황

(단위:주,백만원,%)

| 계정과목 | 투자회사명 | 기초잔액 | | | 증감내역 | | 기말잔액 | | | 비고 |
|------|-------|------|-----|-------|---------|------------|------|-----|-------|----|
| | | 수량 | 지분율 | 취득 원가 | 수량 | 취득 (처분) 가액 | 수량 | 지분율 | 취득 원가 | |
| | | | | | 해당사항 없음 | | | | | |
| 계 | | | | | | | | | | |

다. 채무보증 현황

(단위:백만원)

| 보증일 | 채무자 | 채권자 | 보증금액 | 보증내용 | 채무자와의관계 |
|-----|-----|-----|---------|------|---------|
| | | | 해당사항 없음 | | |

V. 손해배상준비금 및 손해배상공동기금 등의 현황

1. 손해배상준비금 및 손해배상공동기금 적립 현황

(단위:백만원)

| 구분 | 기초잔액 | 당기적립액 | 당기사용액 | 기말잔액 | 당기사용내용 |
|----------|-------|-------|-------|-------|--------|
| 손해배상준비금 | 2,554 | | | 2,554 | |
| 손해배상공동기금 | 290 | 4 | 109 | 185 | |
| 계 | 2,844 | 4 | 109 | 2,739 | |

2. 손해배상책임보험 가입 현황

(단위:백만원)

| 보험회사명 | 보험상품명 | 계약기간 | 연간보험료 | 보험금 | 보장범위 |
|----------|--------|---------------------|-------|-------|------|
| 현대해상화재보험 | 감사책임보험 | 2015.1.27~2016.1.27 | 125 | 4,000 | |

VI. 최근 3개 사업연도의 감리결과

1. 감사보고서 감리결과

| 조치 일자 | 조치자 | 관련회사 | | | 감리지적사항 | 조치내역 | |
|----------|-----------|---------------------------|-----|--------|--|--|--|
| | | 회사명 | 구분 | 결산기 | | 회계법인 | 소속공인회계사 |
| 12-05-11 | 금융감독원 | (주)디에이치패션 (구:주)대한종합상사) | 코스닥 | 09.12월 | 단기대여금에 대한 감사절차 소홀 재고자산에 대한 감사절차 소홀 매출 및 매출채권에 대한 감사절차 소홀 | 손해배상공동기금 추가 적립(2009연도 감사보수액의 30%) 특정회사 감사업무 제한 2년 | 특정회사 감사업무 참여제한(1년),주권상장(코스닥제외) 및 지정감사업무제한(1년), 직무연수(6시간이수) |
| 12-09-03 | 금융감독원 | (주)아이스테이션 | 기타 | 09.12월 | 계류중인 소송사건에 대한 감사절차 소홀 | 경고 | 경고, 직무연수(2시간) |
| 12-12-21 | 한국공인 회계사회 | (주)영조 | 기타 | 06.12월 | 특수관계자와의 거래에 대한 감사절차 소홀 | 손해배상공동 기금 추가 적립 (2006연도감사보수액의 20%)특정회사 감사업무 제한 2년 | 특정회사 감사업무 참여제한(1년),주권상장(코스닥제외) 및 지정감사업무제한(1년), 직무연수(6시간이수) |
| 12-12-21 | 한국공인 회계사회 | 영조주택(주) | 기타 | 05.12월 | 특수관계자와의 거래에 대한 감사절차 소홀 | 손해배상공동 기금 추가 적립 (2005연도감사보수액의 20%)특정회사 감사업무 제한 2년 | 특정회사 감사업무 참여제한(1년),주권상장(코스닥제외) 및 지정감사업무제한(1년), 직무연수(6시간이수) |
| 13-12-17 | 한국공인 회계사회 | 로덴주택(주) | 기타 | 12.12월 | 타인을 위하여 제공하고 있는 보증 관련 감사절차소홀 부채의 유동성분류 관련 감사절차소홀 | 손해배상공동 기금 추가 적립 (2012연도감사보수액의 20%)특정회사 감사업무 제한 2년 | 특정회사 감사업무 참여제한(1년),주권상장(코스닥제외) 및 지정감사업무제한(1년), 직무연수(6시간이수) |
| 14-03-31 | 금융감독원 | 케이디씨(주) | 코스닥 | 11.12월 | 파생상품에 대한 감사 소홀 특수관계자 거래에 대한 감사소홀 내부거래 제거의 적정여부에 대한 감사소홀 | 경고 | 특정회사 감사업무 참여 제한(1년), 직무연수(4시간이수) |

VII. 최근 3년 이내 종결된 소송현황

(단위:백만원)

| 제소일 | 원고 (피고) | 사건번호 | 관련회사 | 제소이유 | 배상금액 | 소송결과 |
|-----------|------------------------|-----------------|---------------|---------|-------|------|
| 2012.8.21 | 강봉기외 9인 (신우회계법인외 2) | 2012가합 70482 | (주)디에이치 패션 | 손해배상(기) | 2,454 | 원고패소 |