

사업보고서

(제2기)

(사업연도 : 2014년 4월 1일부터 2015년 3월 31일까지)

안경회계법인

사업보고서

(제2기)

(사업연도 : 2014년 4월 1일부터 2015년 3월 31일까지)

증권선물위원회 귀중

「주식회사의 외부감사에 관한 법률」 제3조의2의 규정에 의하여 사업보고서를 제출합니다.

2015년 6월 30일

회계법인명 : 안경회계법인

대표이사 : 김지영, 김진선 (인)

본점소재지 : 부산광역시 부산진구 중앙대로 709, 9층 (부전동, 금융프라자)

(전화번호 : 051-920-5000)

작성책임자 : 품질관리실장 박일환 (인)

(전화번호 : 051-920-5000)



I. 회계법인의 개황

1. 목적

1. 회계감사업무
2. 회계에 관한 감정·증명·계산·정리·입안에 관한 업무
3. 원가계산업무
4. 법인설립·청산에 관한 회계 및 내부통제구조에 관한 입안업무
5. 세무에 관한 대리 또는 자문업무
6. 경영자문·신용조사 및 평가업무
7. 기업의 주식 또는 지분의 평가업무
8. 기업매수 및 합병에 관한 자문업무
9. 경영·경제정보의 조사수집 및 분석업무
10. 전산용역에 관한 업무
11. 학술연구용역
12. 기타 공인회계사법 제2조의 규정에 의한 직무에 부대되는 업무와 각호에 부대되는 업무

2. 연혁

가. 설립경과 및 설립 이후의 변동상황

2014년 2월 안경회계법인 설립
2014년 3월 대구분사무소 설치
2014년 5월 창원분사무소 설치

나. 상호의 변경

해당사항 없음

다. 합병, 영업양수 또는 영업양도

해당사항 없음

3. 자본금 변동사항

(단위 : 원)

일자	변경전 자본금	증자(감자)금액	변경후 자본금	변동원인
2014년 2월 5일	500,000,000	-	500,000,000	설립

4. 외국법인과의 제휴 현황

해당사항 없음

5. 조직도

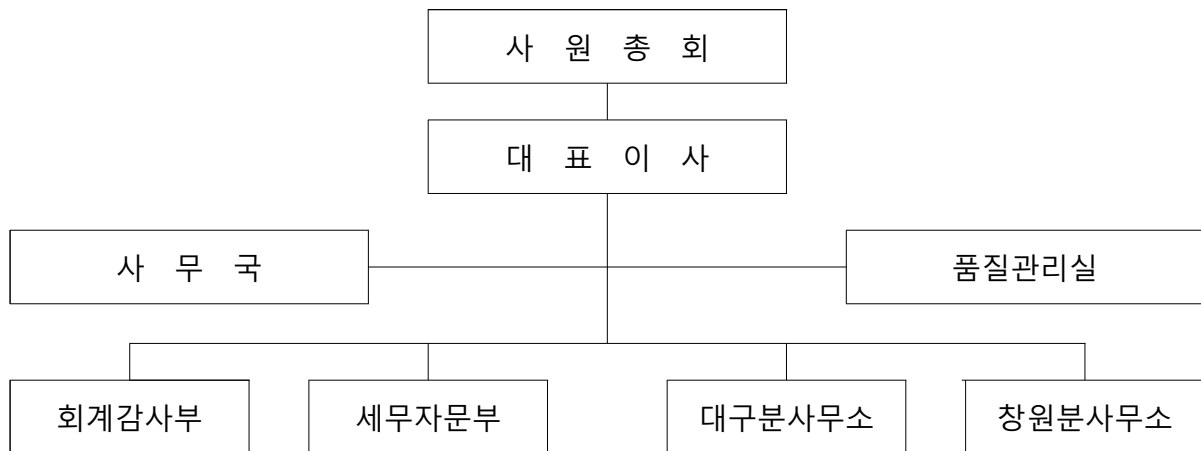

6. 주사무소 및 분사무소 현황

사무소	소재 도시명	주소	우편 번호	대표 전화번호	인터넷 홈페이지
주사무소	부산	부산광역시 부산진구 중앙대로 709, 9층	614-785	051-920-5000	www.akcpa.co.kr
분사무소	대구	대구광역시 달서구 달구벌대로 1834, 7층	704-712	053-650-6901	
	창원	경상남도 창원시 의창구 중앙대로 225, 5층	641-747	055-602-5500	

7. 품질관리제도 구축·운영 현황

가. 감사인의 품질보장을 위한 운영책임

당 법인은 감사업무의 품질보장이 필수적이라는 사실을 인식하고 품질보장을 위한 정책과 절차를 수립하고 있으며, 사원총회가 궁극적인 책임을 지고 있습니다.

당 법인은 사원총회, 교육, 세미나, 회의 등을 통해 품질의 중요성을 강조하고 있으며, 업무의 품질향상을 위한 품질관리제도의 수립과 운영을 위하여 품질관리실을 설치 운영하고 있습니다.

나. 윤리적 요구사항

당 법인은 한국공인회계사회의 공인회계사 윤리기준에 준거한 내부 윤리규정과 윤리행동규범에 따라 제반 윤리적 요구사항을 준수하고, 독립성에 대한 정책과 절차를 준수하고 있습니다.

다. 업무의 수임과 유지

당 법인은 품질및위험관리규정을 통하여 업무의 수임과 유지와 관련된 정책과 절차를 유지하고 있습니다.

당 법인은 업무의 수임 및 유지를 결정할 때 당 법인의 업무수행을 위한 역량과 가용시간, 인적자원, 독립성 등을 검토하여, 사전에 업무수행으로부터 발생할 수 있는 위험을 최소화하고 있으며, 의뢰인의 특성과 성실성을 고려하고 있습니다.

라. 인적 자원

당 법인은 업무를 수행하는데 충분한 인력을 보유하고, 필요한 역량과 적격성을 갖추고 개발하고 있으며, 이를 위하여 본회 연수의 참여 등 적격성과 역량개발을 유지하기 위한 지원을 제공하고 있습니다.

마. 업무의 수행

당 법인은 상황에 적합한 보고서를 발행한다는 합리적 확신을 제공할 수 있도록 정책과 절차를 유지하고 있습니다.

정책과 절차는 업무에 적합한 업무팀을 배정하고 업무수행이사가 그 책임을 적절하게 완수할 수 있는 충분한 시간을 가질 수 있도록 하며, 설계된 정책과 절차를 통해 업무수행 품질의 일관성을 향상시키고, 해당업무를 감독하며, 수행된 업무가 도달된 결론을 뒷받침하고 있는지를 검토하며, 어렵거나 논란의 여지가 있는 사항에 대해서는 전문성을 가진 내외의 전문가와의 효과적인 자문을 구하도록 하며 그 결론에 대해 문서화를 하고 있

습니다. 당 법인은 상황에 적합한 보고서 발행을 위해 적격성 있는 품질관리검토자로부터 업무품질관리검토이후에 보고서가 발행될 수 있도록 하고 있습니다.

바. 모니터링

당 법인은 관련 기준과 법규의 요구사항 준수, 품질관리정책과 절차가 적절하게 적용되어 발행한 보고서가 해당 상황에 적합한지 여부 등 품질관리제도 전반에 대해 업무수행 이사별로 주기적으로 선택조사를 수행하고 검토 및 평가하고 있습니다.

8. 외국 회계감독기구 등록 및 관련 감사업무 현황

가. 외국 회계감독기구 등록 현황

해당사항 없음

나. 외국증권시장 상장기업에 대한 감사현황

해당사항 없음

9. 국제회계기준 도입에 대한 준비상황

가. 전문부서 구성 및 운영현황

당 법인은 국제회계기준 전담부서를 별도로 운영하고 있지 않으나, 품질관리실 및 업무수행팀이 협업하여 국제회계기준에 대한 연구 및 자문과 업데이트 교육을 수행·실시하고 있습니다.

나. 전문인력 확보현황

① 자체 인증기준 설정 및 운용현황

- 품질관리부문 : 국제회계기준 관련 연수 30시간 이상 이수
- 외부감사부문 : 국제회계기준 관련 연수 30시간 이상 이수
- 기타업무(자문용역 등)부문 : 국제회계기준 관련 연수 30시간 이상 이수

② 전문인력 보유현황

(단위 : 명)

	품질관리부문	외부감사부문	기타업무부문 (자문용역 등)	계
이사	1	12	1	14
소속공인회계사	-	21	2	23
계	1	33	3	37

다. 교육훈련 프로그램 현황 및 실시 실적

2014년 12월 국제회계기준 교육 실시

II. 주요사업의 내용

1. 사업의 개요

가. 업무개황

당 법인은 2014년 2월 5일에 설립된 회계법인으로서 회계감사를 주 업무로 하고, 회계에 관한 감정·증명·정리·입안에 관한 업무, 원가계산업무, 법인설립·청산에 관한 회계 및 내부통제구조에 관한 입안업무, 세무에 관한 대리 또는 자문업무, 경영자문·신용조사 및 평가업무, 기업의 주식 또는 지분의 평가업무, 기업매수 및 합병에 관한 자문업무, 경영·경제정보의 조사수집 및 분석업무, 전산용역에 관한 업무, 학술연구용역, 기타 공인회계사법 제2조의 규정에 의한 직무에 부대되는 업무를 영위하고 있습니다.

나. 당해 사업연도 중 특기할만한 실적

해당사항 없음

2. 수입금액 명세서

(단위 : 백만원, %)

구분		2014(당기)		2013(전기)		2012(전전기)	
		금액	비중	금액	비중	금액	비중
회계감사	외감대상	3,597	66.94	-	-	-	-
	비외감대상	132	2.46	-	-	-	-
세무		885	16.47	43	27.74	-	-
컨설팅		758	14.11	112	72.26	-	-
기타		1	0.02	-	-	-	-
합계		5,373	100.00	155	100.00	-	-

3. 외감법에 의한 감사실적

가. 감사실적 총괄표

(단위 : 사)

구분	감사대상회사	당 기	전 기
개별재무제표 감사보고서	주권상장법인	10	-
	코스닥상장법인	13	-
	금감위등록법인	-	-
	기타 법인	128	-
	합계	151	-
연결재무제표 감사보고서	주권상장법인	9	-
	코스닥상장법인	6	-
	금감위등록법인	-	-
	기타법인	20	-
	합계	35	-
결합재무제표 감사보고서		-	-

나. 개별재무제표 감사실적

(1) 자산규모별 현황

(단위 : 사)

구 분	주권상장 법인	코스닥상장 법인	금감위 등록법인	기타 법인	계
2조원 이상	-	-	-	-	-
1조원이상 ~ 2조원 미만	-	1	-	-	1
8,000억원이상 ~ 1조원 미만	-	-	-	-	-
5,000억원이상 ~ 8,000억원 미만	5	1	-	1	7
3,000억원이상 ~ 5,000억원 미만	-	2	-	4	6
1,000억원이상 ~ 3,000억원 미만	3	5	-	17	25
500억원이상 ~ 1,000억원 미만	2	3	-	22	27
100억원이상 ~ 500억원 미만	-	1	-	76	77
70억원이상 ~ 100억원 미만	-	-	-	3	3
10억원이상 ~ 70억원 미만	-	-	-	5	5
계	10	13	-	128	151

(2) 연속감사 현황

(단위 : 사)

구분	1년차 (신규)	2년차	3년차	4년차	5년차	6년차	7년차 이상	계
주권상장법인	10	-	-	-	-	-	-	-
코스닥상장법인	13	-	-	-	-	-	-	-
계	23	-	-	-	-	-	-	-

(3) 감사의견 현황

(단위 : 사)

구분	적정	한정	부적정	의견거절	계
주권상장법인	10	-	-	-	10
코스닥상장법인	13	-	-	-	13
금감위등록법인	-	-	-	-	-
기타법인	114	6	4	4	128
계	137	6	4	4	151

다. 연결재무제표 감사실적

연번	지배회사명	종속회사수	감사의견
1	(주)MH에탄올	1	적정
2	경산개발(주)	1	적정
3	고려산업(주)	2	적정
4	금강공업(주)	12	적정
5	(주)금성정공	1	적정
6	(주)넥센	2	적정
7	대우전자부품(주)	2	적정
8	(주)덕산종합건설	1	적정
9	(주)동부산컨트리클럽	1	적정
10	동우씨엠(주)	1	적정
11	(주)동일홀딩스	2	적정
12	(주)동화엔텍	3	적정
13	(주)매직엘시디	1	적정
14	(주)무학	4	적정

연번	지배회사명	종속회사수	감사의견
15	(주)삼미홀딩스	1	적정
16	(주)서원유통	3	적정
17	(주)성우하이텍	18	적정
18	(주)세동	2	적정
19	(주)센트랄모텍	1	적정
20	(주)에스에이치앤엠	2	적정
21	(주)엔케이	5	적정
22	(주)영광스텐	1	한정
23	용원개발(주)	1	한정
24	(주)우신산업	1	적정
25	우신종합건설(주)	1	적정
26	우양수산(주)	1	적정
27	(주)창신아이엔씨	5	적정
28	(주)케이엔엔	2	적정
29	한국선재(주)	1	적정
30	한라아이엠에스(주)	1	적정
31	현진소재(주)	2	적정
32	화성산업(주)	1	적정
33	(주)화신	2	적정
34	(주)흥아프로퍼티그룹	1	적정
35	흥아해운(주)	3	적정

라. 결합재무제표 감사실적

해당사항 없음.

Ⅲ. 이사·사원·소속공인회계사 및 기타 직원 현황

1. 인력 총괄표

(단위 : 명)

사무소	소재 도시명	공인회계사				소계	기타직원 (비공인 회계사)	계
		사원	(이사)	소속공인회계사				
				등록	수습			
주사무소	부산	10	(10)	17	-	27	12	39
분사무소	대구	3	(3)	4	4	11	4	15
	창원	1	(1)	2	-	3	8	11
	소계	4	(4)	6	4	14	12	26
합계		14	(14)	23	4	41	24	65

2. 사원(출자)·이사 현황

(단위 : %)

연번	성명	직위	담당업무	근무기간	개업경력	출자비율
1	김지영	대표이사	업무총괄	10월	28년 0월	99.74
2	김진선	대표이사	업무총괄	10월	27년 0월	0.02
3	강동근	이사	회계	9월	8년 5월	0.02
4	김재현	이사	회계	10월	9년 0월	0.02
5	김현정	이사	회계	9월	8년 5월	0.02
6	문상철	이사	회계	10월	11년 5월	0.02
7	박일환	이사	품질관리	10월	20년 4월	0.02
8	배진호	이사	회계	1년 1월	12년 6월	0.02
9	서진호	이사	회계	10월	8년 4월	0.02
10	오종승	이사	회계	10월	12년 6월	0.02
11	우호정	이사	회계	8월	18년 6월	0.02
12	윤정규	이사	회계	9월	16년 6월	0.02
13	이종훈	이사	회계	10월	10년 6월	0.02
14	이현화	이사	세무	10월	8년 4월	0.02

3. 공인회계사 변동 현황

(단위 : 명)

사무소명	기초인원	증가	감소	기말인원
주사무소	7	24	4	27
대구분사무소	3	5	1	7
창원분사무소	-	3	-	3
합 계	10	32	5	37

4. 소속공인회계사의 경력 현황

(단위 : 명)

사무소명	1년미만	1년이상~ 3년미만	3년이상~ 5년미만	5년이상~ 10년미만	10년이상~ 15년미만	15년이상	계
주사무소	-	7	3	12	2	3	27
대구분사무소	-	-	2	2	1	2	7
창원분사무소	-	1	-	1	1	-	3
합 계	-	8	5	15	4	5	37

5. 전문자격증 소지 현황

(단위 : 명)

구분	전문자격증명	인원
국내	-	-
국외	-	-
계	-	-

IV. 재무에 관한 사항

1. 재무제표

가. 재무상태표

재무상태표

제2기 2015년 3월 31일 현재

제1기 2014년 3월 31일 현재

(단위 : 원)

과 목	제2기		제1기	
자 산				
I. 유동자산		1,381,548,378		570,514,972
(1) 당좌자산		1,381,548,378		570,514,972
현금및현금성자산	78,642,466		521,885,207	
매출채권	1,291,219,649		47,531,000	
선급금	3,556,000		0	
선급비용	2,148,590		1,098,765	
당기법인세자산	5,981,673		0	
II. 비유동자산		1,213,208,293		9,784,206
(1) 유형자산		145,966,093		9,784,206
차량운반구	128,694,659		10,166,289	
감가상각누계액	(27,068,215)		(382,083)	
비품	69,587,000		0	
감가상각누계액	(25,247,351)		0	
(2) 기타비유동자산		1,067,242,200		0
임차보증금	1,017,242,200		0	
손해배상공동기금	50,000,000		0	
자산총계		2,594,756,671		580,299,178

과 목	제2기		제1기	
부 채				
I. 유동부채		1,048,434,802		47,265,485
미지급금	635,861,347		3,874,000	
예수금	80,755,570		12,540,250	
부가세예수금	92,812,165		14,166,145	
주주·임원 단기채무	35,821,140		5,317,000	
예수보증금	20,000,000		0	
선수금	3,000,000		0	
당기법인세부채	410,090		4,013,370	
미지급비용	179,774,490		7,354,720	
II. 비유동부채		965,000,000		5,618,567
장기차입금	965,000,000		0	
퇴직급여충당부채	189,298,944		5,618,567	
퇴직연금운용자산	(189,298,944)		0	
부채총계		2,013,434,802		52,884,052
자 본				
I. 자본금		500,000,000		500,000,000
납입자본금	500,000,000		500,000,000	
II. 이익잉여금		81,321,869		27,415,126
손해배상준비금	3,104,564		0	
미처분이익잉여금	78,217,305		27,415,126	
자본총계		581,321,869		527,415,126
부채와자본총계		2,594,756,671		580,299,178

나. 손익계산서

손 익 계 산 서

제2기 2014년 4월 1일부터 2015년 3월 31일까지

제1기 2014년 2월 5일부터 2014년 3월 31일까지

(단위 : 원)

과 목	제2기		제1기	
I. 영업수익		5,373,630,237		155,228,182
II. 영업비용		5,308,572,730		123,799,686
직원급여	3,065,303,442		101,134,289	
상여금	282,081,700		0	
잡급	700,000		0	
퇴직급여	256,176,611		5,618,567	
복리후생비	168,464,688		2,128,480	
여비교통비	137,219,089		6,458,700	
접대비	30,589,950		0	
통신비	53,291,300		647,084	
세금과공과	109,330,730		2,400,000	
감가상각비	51,933,483		382,083	
지급임차료	108,089,872		0	
수선비	945,000		0	
보험료	123,406,965		40,465	
차량유지비	54,634,923		0	
운반비	1,835,000		0	
교육훈련비	6,543,142		0	
도서인쇄비	52,214,153		2,881,818	
회의비	24,816,100		0	
사무용품비	4,306,080		0	
소모품비	59,371,261		0	
지급수수료	584,596,436		2,108,200	
광고선전비	3,427,273		0	
건물관리비	115,295,092		0	
용역비	5,300,000		0	
협회비및회원비	8,700,440		0	

과 목	제2기		제1기	
Ⅲ. 영업이익		65,057,507		31,428,496
Ⅳ. 영업외수익		6,836,006		0
이자수익	597,703		0	
잡이익	6,238,303		0	
Ⅴ. 영업외비용		13,475,743		0
이자비용	3,188,229		0	
기부금	10,100,000		0	
단기투자자산처분손실	187,514		0	
Ⅵ. 법인세비용차감전순이익		58,417,770		31,428,496
Ⅶ. 법인세비용		4,511,027		4,013,370
Ⅷ. 당기순이익		53,906,743		27,415,126

다. 이익잉여금처분계산서

이 익 잉 여 금 처 분 계 산 서

제2기 2014년 4월 1일부터 2015년 3월 31일까지 처분확정일 2015년 6월 23일

제1기 2014년 2월 5일부터 2014년 3월 31일까지 처분확정일 2014년 6월 25일

(단위 : 원)

과 목	제2기		제1기	
I. 미처분이익잉여금		78,217,305		27,415,126
1. 전기이월미처분이익잉여금	24,310,562		0	
2. 당기순이익	53,906,743		27,415,126	
II. 이익잉여금처분액		107,472,605		3,104,564
1. 손해배상준비금	107,472,605		3,104,564	
III. 차기이월미처분이익잉여금		(-)29,255,300		24,310,562

라. 현금흐름표

현금흐름표

제2기 2014년 4월 1일부터 2015년 3월 31일까지

제1기 2014년 2월 5일부터 2014년 3월 31일까지

(단위 : 원)

과 목	제2기		제1기	
I. 영업활동으로인한현금흐름		(203,201,797)		26,734,496
1. 당기순이익	53,906,743		27,415,126	
2. 현금의유출이없는비용등의가산	308,297,608		6,000,650	
가. 퇴직급여	256,176,611		5,618,567	
나. 감가상각비	51,933,483		382,083	
다. 단기투자자산처분손실	187,514		0	
3. 현금의유입이없는수익등의차감	0		0	
4. 영업활동으로인한자산부채의변동	(565,406,148)		(6,681,280)	
가. 매출채권의 감소(증가)	(1,243,688,649)		(47,531,000)	
나. 선급금의 감소(증가)	(3,556,000)		0	
다. 선급비용의 감소(증가)	(1,049,825)		(1,098,765)	
라. 당기법인세자산의 감소(증가)	(5,981,673)		0	
마. 미지급금의 증가(감소)	631,987,347		3,874,000	
바. 예수금의 증가(감소)	68,215,320		12,540,250	
사. 부가세예수금의 증가(감소)	78,646,020		14,166,145	
아. 선수금의 증가(감소)	3,000,000		0	
자. 당기법인세부채의 증가(감소)	(3,603,280)		4,013,370	
차. 미지급비용의 증가(감소)	172,419,770		7,354,720	
카. 퇴직금의 지급	(72,496,234)		0	
타. 퇴직연금운용자산의 증가	(189,298,944)		0	

과 목	제2기		제1기	
II. 투자활동으로인한현금흐름		(1,255,545,084)		(10,166,289)
1. 투자활동으로인한현금유입액	5,602,487		0	
가. 단기투자자산의 처분	5,602,486		0	
2. 투자활동으로인한현금유출액	(1,261,147,570)		(10,166,289)	
가. 차량운반구의 취득	118,528,370		10,166,289	
나. 비품의 취득	69,587,000		0	
다. 임차보증금의 취득	1,017,242,200		0	
라. 단기투자자산의 취득	5,790,000		0	
마. 손해배상공동기금의 적립	50,000,000		0	
III. 재무활동으로인한현금흐름		1,015,504,140		505,317,000
1. 재무활동으로인한현금유입액	1,015,504,140		505,317,000	
가. 설립자본금	0		500,000,000	
나. 주주.임원 단기채무의 증가	30,504,140		5,317,000	
다. 장기차입금의 차입	965,000,000		0	
라. 예수보증금의 증가	20,000,000		0	
2. 재무활동으로인한현금유출액	0		0	
IV. 현금의 증가(감소)(I+II+III)		(443,242,741)		21,885,207
V. 기초의현금		521,885,207		0
VI. 기말의현금		78,642,466		521,885,207

마. 자본변동표

자 본 변 동 표

제2기 2014년 4월 1일부터 2015년 3월 31일까지

제1기 2014년 2월 5일부터 2014년 3월 31일까지

(단위 : 원)

과 목	자본금	이익잉여금	총 계
2014.2.5.(전기초)	0	0	0
설립자본금	500,000,000	0	500,000,000
당기순이익	0	27,415,126	27,415,126
2014.3.31.(전기말)	500,000,000	27,415,126	527,415,126
2014.4.1.(당기초)	500,000,000	27,415,126	527,415,126
당기순이익	0	53,906,743	53,906,743
2015.3.31.(당기말)	500,000,000	81,321,869	581,321,869

2. 부속명세서

가. 차입금 명세서

(단위 : 백만원, %)

차입처	차입금액	계정과목	만기일	차입금리
부산은행	300	장기차입금	2017.2.24	4.22
안진회계법인	355	장기차입금	2016.11.22	2.00
안진회계법인	310	장기차입금	2017.2.10	2.00
계	965			

나. 타법인 출자 현황

해당사항 없음

다. 채무보증 현황

해당사항 없음

V. 손해배상준비금 및 손해배상공동기금 등의 현황

1. 손해배상준비금 및 손해배상공동기금 적립 현황

(단위 : 백만원)

구분	기초잔액	당기적립액	당기사용액	기말잔액	당기사용내용
손해배상준비금	-	3	-	3	
손해배상공동기금	-	50	-	50	
계	-	53	-	53	

2. 손해배상책임보험 가입 현황

해당사항 없음

VI. 최근 3개 사업연도의 감리결과

1. 감사보고서 감리결과

해당사항 없음

VII. 최근 3년 이내 종결된 소송 현황

해당사항 없음