

이산회계법인

# 사 업 보 고 서

(제 5 기 : 2014년 4월 1일부터 2015년 3월 31일까지)

# 사업보고서

(제 5 기)

(사업연도 : 2014년 4 월 1 일부터 2015 년 3 월 31 일까지)

증권선물위원회 귀중

주식회사의외부감사에관한법률 제3조의2의 규정에 의하여 사업보고서를 제출합니다.

회계법인명 : 이산회계법인  
대표이사 : 김 진 태, 권 혁 태



본점소재지 : 서울시 금천구 디지털로 130 401호(가산동 남성프라자)  
(전화번호 : 02-855-1466)

작성책임자 : 소속 감사본부 직위 이사 성명 엄 영 석  
(전화번호 : 02-3281-3067)



## I. 회계법인의 개황

### 1. 목적

- 가. 회계감사업무
- 나. 회계에 관한 감정·증명·계산·정리·입안에 관한 업무
- 다. 원가계산업무
- 라. 법인설립·청산에 관한 회계 및 내부통제구조에 관한 입안 업무
- 마. 세무에 대한 대리 또는 자문업무
- 바. 경영자문·신용조사 및 평가업무
- 사. 기업의 주식 또는 지분의 평가업무
- 야. 기업매수 및 합병에 관한 업무
- 자. 경영·경제정보의 조사수집 및 분석업무
- 차. 전산용역에 관한 업무
- 카. 기타 공인회계사법 제2조의 규정에 의한 직무와 상기 각호에 부대 되는 업무

### 2. 연혁

#### 가. 설립경과 및 설립 이후의 변동상황

1. 설립일 : 2010년 3월 25일
2. 주사무소 소재지  
서울시 금천구 디지털로 130 ,401호(가산동, 남성프라자)
3. 분사무소 소재지  
대구분사무소 : 대구광역시 수성동1가 96-289 4층  
창원분사무소 : 경상남도 창원시 용호동5-5 교원연합회관 본관 3층
4. 사업목적의 중요한 변동  
: 해당사항 없음
5. 기타 중요한 변동상황  
: 해당사항 없음

#### 나. 상호의 변경

해당사항 없음

다. 합병, 영업양수 또는 영업양도

해당사항 없음

3. 자본금 변동사항

해당사항 없음

4. 외국법인과의 제휴 현황

해당사항 없음

5. 조직도

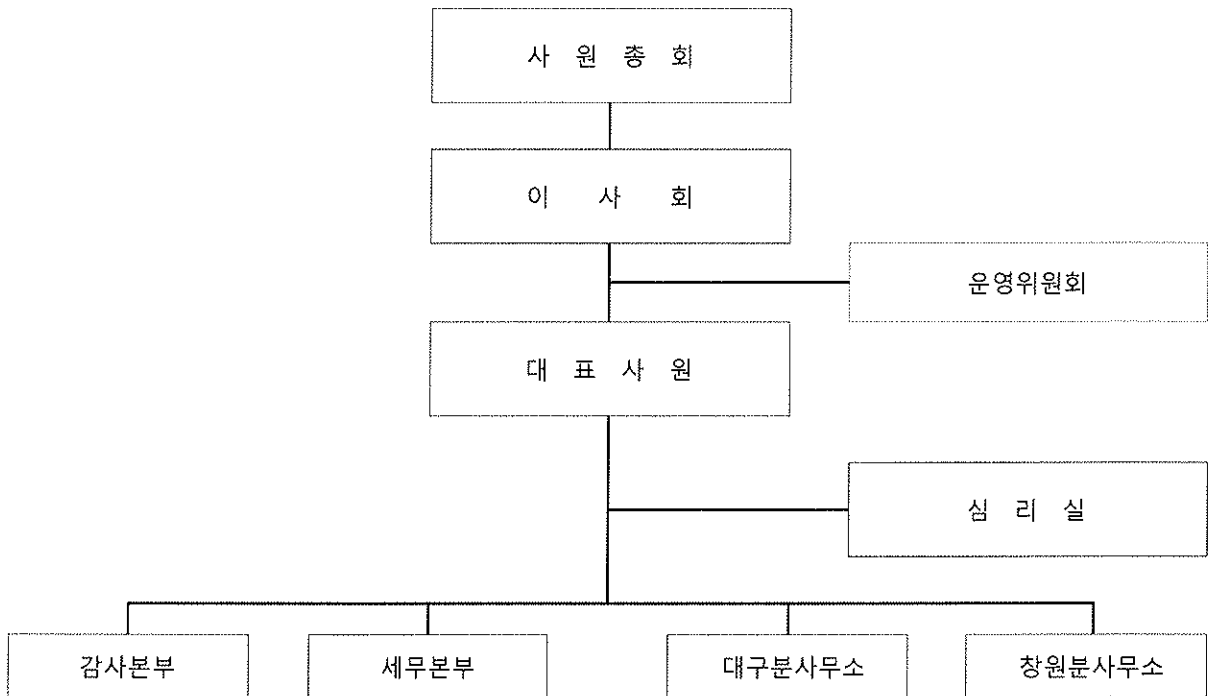

## 6. 주사무소 및 분사무소 현황

사무소	소재 도시명	주소	우편번호	대표 전화번호	인터넷 홈페이지
주사무소	서울	금천구 디지털로 130 401호 (가산동 남성프라자)	153-782	855-1466	esancpa.co.kr
분사무소	대구	수성구 수성1가 96-289 4층	706-831	053)523-9100	esancpa.co.kr
분사무소	창원	경남 창원시 용호동 5-5 교원단체연합회 본관3층	641-840	055)265-0015	esancpa.co.kr

## 7. 품질관리제도 구축·운영 현황

### 가. 감사인의 품질보장을 위한 운영책임

- 독립성에 대한 절차 및 통제관련 규정 제정 및 교육
- 감사업무 사전심리 실행
- 감사 참여자에 대한 교육 계획 및 실행
- 구성원간 수행 업무에 대해 상호리뷰 절차 수행
- 기업회계기준 및 세법 변경에 따른 주기적인 자료 발송

### 나. 윤리적 요구사항

#### (1) 윤리규정

- 한국공인회계사회가 제정한 다음의 5가지 윤리강령 준수
  - 성실
  - 공정
  - 전문가적 적격성과 정당한 주의
  - 비밀유지
  - 전문가적 품위
- 독립성 준수를 위해 지속적인 교육활동 및 사후 모니터링 수행

#### (2) 독립성 점검

- 사내 교육을 통한 관련 기준 숙지
- 업무수행시 독립성확인서 작성
- 업무수행전 '회계감사기준'에서 열거한 독립성의 준수 여부 검토
- 매년 독립성 준수 의무자에게 독립성 준수 서약서 징구

다. 업무의 수임과 유지

(1) 감사업무에 대한 수임과 유지

- 감사업무 수임 시 독립성 등에 대한 고려 후 업무 수임
- 감사업무 수임 및 유지 시 회사에 대한 위험평가
- 감사 투입시간에 비례한 감사보수의 반영

(2) 비감사업무에 대한 수임과 유지

- 비감사업무 수임 시 독립성에 대한 고려

라. 인적 자원

- 윤리강령의 준수 교육 실시
- 신규 업무 및 업무개발 시 적격성 및 경험을 고려한 업무의 배정
- 정기연수, 교육프로그램의 참여 및 외부교육 등 감사인의 전문성 향상을 위한 교육 실시 및 교육비의 지원

마. 업무의 수행

- 다경험자에 의한 업무의 상시 감독
- 일관된 업무 수행을 위한 표준화된 감사메뉴얼의 사용
- 체계적인 품질관리 정책 및 절차에 따라 담당이사의 적절한 책임하에 업무 수행
- 비밀유지를 위한 내부규정에 의한 감사조서의 관리
- 과거 감사조서의 별도 보관 및 조서관리대장의 유지
- 보존기간 경과 후 관련조서의 폐기

바. 모니터링

- 심리실에 의한 개별감사에 대한 감사절차 준수여부 심리
- 감사업무 종료 후 주기적인 사후심리

**8. 외국 회계감독기구 등록 및 관련 감사업무 현황**

가. 외국 회계감독기구 등록 현황

해당사항 없음

나. 외국증권시장 상장기업에 대한 감사현황

해당사항 없음

9. 국제회계기준 도입에 대한 준비상황

가. 전문부서 구성 및 운영현황

국제회계기준 도입과 관련한 전문부서의 구성은 없으며, 개별 감사본부별로 국제회계기준 구축관련 자문을 위한 준비 및 교육을 실시하고 있음

나. 전문인력 확보현황

① 자체 인증기준 설정 및 운용현황

해당사항 없음

② 전문인력 보유현황

(단위 : 명)

	품질관리부문	외부감사부문	기타업무부문 (자문용역 등)	계
이사	1	1		2
소속공인회계사		3		3
계	1	4		5

다. 교육훈련 프로그램 현황 및 실시 실적

한국공인회계사회에서 이루어지는 온/오프라인 교육프로그램을 활용하고 있음.

## Ⅱ. 주요사업의 내용

### 1. 사업의 개요

#### 가. 업무개황

당 법인은 공인회계사법등 제반 법규에 의한 공인회계사의 고유직무(회계감사, 세무자문, 컨설팅 등)와 정관에서 정한 사업을 고유업무로 영위하고 있습니다.

서울 본사를 중심으로 각 지사별 지역특화에 중점을 두고 있으며, 다양성을 추구하기보다는 전문성을 강조하고, 이론적 학구파이기보다는 실무를 지향하며 지역 업계의 경영자문에 적극 동참하여 실질업무를 향상시키는 것을 목표로 영업을 하고 있으며, 기업의 창업컨설팅, IPO, M&A, SOC, ABS 등의 컨설팅 용역과 시대적 흐름에 맞추어 경영전산화를 구현하고자 인터넷기장(ASP)을 하고 있으며, 또한 국세청의 전자신고와 같은 실무형 감사기법을 도입함으로써 창의력을 바탕으로 시대에 발맞추고 지역적 특색을 강조하여 회계법인의 위상을 높여가고 있습니다.

#### 나. 당해 사업연도 중 특기할만한 실적

특이사항 없음



## 2. 수입금액 명세서

(단위 : 백만원, %)

구분		2013(당기)		2013(전기)		2012(전전기)	
		금액	비중	금액	비중	금액	비중
회계감사	외감대상	999	13.9%	805	13.4%	903	14.7%
	비외감대상	209	2.9%	155	2.6%	225	3.7%
세무		4,419	61.6%	3,790	62.9%	3,473	56.5%
컨설팅		1,492	20.8%	1,195	19.9%	1,497	24.4%
기타		58	0.8%	74	1.2%	47	0.8%
합계		7,177	100.00%	6,019	100.00%	6,144	100.00%

## 3. 외감법에 의한 감사실적

### 가. 감사실적 총괄표

(단위 : 사)

구분	감사대상회사	당 기	전 기	전전기
개별재무제표 감사보고서	주권상장법인			
	코스닥상장법인			
	금융위등록법인		1	
	기타 법인	81	69	62
	합계	81	70	62
연결재무제표 감사보고서	주권상장법인			
	코스닥상장법인			
	금융위등록법인			
	기타법인	4	3	2
	합계	4	3	2
결합재무제표 감사보고서				

나. 개별재무제표 감사실적

(1) 자산규모별 현황

(단위 : 사)

구분	주권상장 법인	코스닥 상장법인	금융위 등록법인	기타 법인	계
2조원 이상					
1조원이상 ~ 2조원 미만					
8,000억원이상 ~ 1조원 미만					
5,000억원이상 ~ 8,000억원 미만				1	1
3,000억원이상 ~ 5,000억원 미만					
1,000억원이상 ~ 3,000억원 미만					
500억원이상 ~ 1,000억원 미만				5	5
100억원이상 ~ 500억원 미만				61	61
70억원이상 ~ 100억원 미만				12	12
10억원이상 ~ 70억원 미만				2	2
계				81	81

(2) 연속감사 현황

(단위 : 사)

구분	1년차 (신규)	2년차	3년차	4년차	5년차	6년차	7년차 이상	계
주권상장법인								
코스닥상장법인								
계								

해당사항 없음

(3) 감사의견 현황

(단위 : 사)

구분	적정	한정	부적정	의견거절	계
주권상장법인					
코스닥상장법인					
금융위등록법인					
기타법인	64	10		7	81
계	64	10		7	81

다. 연결재무제표 감사실적

연번	지배회사명	종속회사수	감사의견
1	(주)신흥	1	적정
2	(주)대성쿱웨어	1	적정
3	(주)모아에스앤에스	1	적정
4	한동에너지개발(주)	1	적정

라. 결합재무제표 감사실적

연번	기업집단명	작성회사명	소속계열회사수	감사의견

해당사항 없음

### Ⅲ. 이사·사원·소속공인회계사 및 기타 직원 현황

#### 1. 인력 총괄표

(단위 : 명)

사무소	소재 도시명	공인회계사					기타직원 (비공인 회계사)	계
		사원	(이사)	소속공인회계사		소계		
				등록	수습			
주사무소	서울	13	( 13 )	3	-	16	13	29
분사무소	대구	2	( 2 )	3	-	5	22	27
	창원	3	( 3 )		2	5	30	35
	소계	5	( 5 )	3	2	10	52	62
합계		18	( 18 )	6	2	26	65	91

#### 2. 사원(출자)·이사 현황

(단위 : %)

연번	성명	직위	담당업무	근무기간	개업경력	출자비율
1	권혁태	대표이사	법인총괄	5년	20년	30.00%
2	김진태	대표이사	법인총괄	5년	21년5개월	20.00%
3	강삼구	이사		5년	14년	5.00%
4	김승규	이사		5년	9년6개월	9.94%
5	조만식	이사	품질관리실장	5년	28년2개월	10.00%
6	엄영석	이사		5년	11년6개월	9.92%
7	손장욱	이사		5년	9년9개월	9.94%
8	김정현	이사		5년	11년2개월	0.02%
9	용형진	이사		3년9개월	4년3개월	0.02%
10	김진우	이사		3년9개월	4년3개월	0.02%
11	송화섭	이사		3년8개월	9년6개월	0.02%
12	염종화	이사		3년6개월	9년	0.02%
13	장대익	이사		2년	7년6개월	0.02%
14	박재우	이사		1년11개월	5년3개월	0.02%
15	김주태	이사		1년10개월	22년	0.02%
16	김대경	이사		3년6개월	2년6개월	5.00%
17	이태호	이사		2년6개월	6년6개월	0.02%
18	손기남	이사		1년1개월	11년2개월	0.02%
계						100.00%

### 3. 공인회계사 변동 현황

(단위 : 명)

사무소명	기초인원	증가	감소	기말인원
주사무소	17		1	16
분사무소(대구)	4	1		5
분사무소(창원)	3			3
합 계	24	1	1	24

### 4. 소속공인회계사의 경력 현황

(단위 : 명)

사무소명	1년미만	1년이상 ~ 3년미만	3년이상 ~ 5년미만	5년이상 ~ 10년미만	10년이상 ~ 15년미만	15년이상	계
서울 주사무소			7	7	4		18
대구 분사무소			1			2	3
창원 분사무소		1			1	1	3
합 계		1	8	7	5	3	24

### 5. 전문자격증 소지 현황

(단위 : 명)

구분	전문자격증명	인원
국내	신용분석사	1
	증권분석사	1
	IFRS관리사	1
국외		
계		3

IV. 재무에 관한 사항

1. 재무제표
  - 가. 재무상태표

재 무 상 태 표

제 5(당) 기 2015년 3월 31일 현재  
 제 4(전) 기 2014년 3월 31일 현재  
 제 3(전전) 기 2013년 3월 31일 현재

이산회계법인

(단위 : 원)

과목	제 5(당) 기		제 4(전) 기		제 3(전전) 기	
	금 액		금 액		금 액	
<b>자 산</b>						
<b>I 유동자산</b>		<b>2,819,123,079</b>		<b>2,106,662,822</b>		<b>2,083,133,483</b>
(1) 당좌자산		2,819,123,079		2,106,662,822		2,083,133,483
현금및현금성자산	879,672,623		658,867,324		367,417,690	
단기금융상품	81,600,000		-		-	
매출채권	1,762,545,703		1,435,471,925		1,707,492,615	
미수금	87,171,180		-		-	
선급금	6,908,557		143,000		-	
선급비용	-		915,690		-	
부가세대급금	1,225,016		9,744,747		8,223,178	
선납세금	-		1,520,136		-	
<b>II 비유동자산</b>		<b>552,762,088</b>		<b>446,602,081</b>		<b>486,171,440</b>
(1) 투자자산		55,221,689		42,302,369		29,383,049
장기금융상품	55,221,689		42,302,369		29,383,049	
(2) 유형자산		102,965,246		56,881,406		133,110,211
차량운반구	178,087,943		126,752,398		212,285,910	
감가상각누계액	(106,855,185)		(75,874,203)		(87,709,024)	
비품	64,527,042		30,502,496		31,684,315	
감가상각누계액	(32,794,554)		(24,499,285)		(23,150,990)	
(3) 무형자산		10,266,670		21,466,670		32,666,670
소프트웨어	10,266,670		21,466,670		32,666,670	
(4) 기타비유동자산		384,308,483		325,951,636		291,011,510
임차보증금	193,434,366		175,000,000		175,000,000	
기타보증금	25,637,873		21,072,873		21,538,681	
손해배상공동기금	165,236,244		129,878,763		94,472,829	
<b>자 산 총 계</b>		<b>3,371,885,167</b>		<b>2,553,264,903</b>		<b>2,569,304,923</b>
<b>부 채</b>						
<b>I 유동부채</b>		<b>1,560,158,808</b>		<b>1,139,744,302</b>		<b>1,428,039,345</b>
미지급금	332,929,042		243,158,711		559,503,362	
예수금	49,771,935		50,352,182		41,260,658	
부가세예수금	215,822,136		178,484,106		171,677,240	
가수금	492,778,783		359,994,255		286,227,488	
예수보증금	-		0		30,000,000	
선수금	9,989,000		11,018,523		10,043,013	
미지급법인세	44,469,949		5,220,100		33,446,126	
미지급비용	414,397,963		291,516,425		295,881,458	
<b>II 비유동부채</b>		-		-		-
<b>부 채 총 계</b>		<b>1,560,158,808</b>		<b>1,139,744,302</b>		<b>1,428,039,345</b>
<b>자 본</b>						
<b>I 자본금</b>		<b>500,000,000</b>		<b>500,000,000</b>		<b>500,000,000</b>
자본금	500,000,000		500,000,000		500,000,000	
<b>II 이익잉여금</b>		<b>1,311,726,359</b>		<b>913,520,601</b>		<b>641,265,578</b>
손해배상준비금	415,693,158		295,313,811		172,424,707	
미처분이익잉여금	896,033,201		618,206,790		468,840,871	
<b>자 본 총 계</b>		<b>1,811,726,359</b>		<b>1,413,520,601</b>		<b>1,141,265,578</b>
<b>부 채 및 자 본 총 계</b>		<b>3,371,885,167</b>		<b>2,553,264,903</b>		<b>2,569,304,923</b>

나. 손익계산서

손 익 계 산 서

제 5(당) 기 2014년 4월 1일부터 2015년 3월 31일까지  
 제 4(전) 기 2013년 4월 1일부터 2014년 3월 31일까지  
 제 3(전전) 기 2012년 4월 1일부터 2013년 3월 31일까지

이산회계법인

(단위 : 원)

과목	제 5(당) 기		제 4(전) 기		제 3(전전) 기	
	금 액		금 액		금 액	
<b>I. 매출액</b>		<b>7,176,555,921</b>		<b>6,018,967,340</b>		<b>6,144,455,212</b>
기장료수입	2,831,205,476		2,476,379,622		2,265,496,797	
조정료수입	1,587,738,652		1,313,198,036		1,207,519,814	
법정감사수입	999,000,089		805,034,557		902,594,000	
임의감사수입	209,103,983		154,924,266		224,990,365	
기업진단수입	13,700,000		12,045,455		25,300,000	
고문료수입	44,000,000		61,988,000		21,990,000	
용역수입	1,491,807,721		1,195,397,404		1,496,564,236	
<b>II. 판매비와관리비</b>		<b>6,723,656,754</b>		<b>5,726,391,434</b>		<b>5,792,320,257</b>
급여	4,058,845,149		3,447,941,957		3,066,202,149	
잡급	16,049,587		11,156,962		2,134,080	
퇴직급여	272,604,636		300,991,919		197,297,757	
복리후생비	611,026,469		637,692,891		655,569,312	
여비교통비	176,879,052		139,430,254		132,330,335	
접대비	26,252,799		11,166,902		11,007,646	
통신비	59,983,662		59,087,038		49,386,518	
수도광열비	22,826,825		16,381,681		13,464,490	
전력비	2,307,464		1,608,003		2,976,187	
세금과공과	111,470,296		94,161,369		79,380,210	
감가상각비	66,000,774		46,195,781		75,078,963	
지급입차료	160,584,283		132,638,712		141,351,845	
수선비	9,228,191		3,290,954		6,949,565	
보험료	95,169,527		75,223,086		66,029,509	
차량유지비	114,656,794		106,730,161		123,012,664	
운반비	5,462,015		7,661,388		1,481,600	
교육훈련비	12,180,416		14,307,610		43,927,176	
도서인쇄비	45,617,046		54,224,470		45,001,194	
회의비	6,145,474		16,615,504		10,045,725	
사무용품비	19,010,408		41,746,082		33,456,383	
소모품비	142,533,603		136,307,961		123,363,133	
지급수수료	511,450,806		237,099,251		846,108,548	
광고선전비	6,714,172		757,273		327,273	
대손상각비	2,200,000		0		9,900,000	
건물관리비	28,751,086		29,014,011		28,097,817	
무형자산상각비	11,200,000		11,200,000		11,200,000	
잡비	794,800		3,316,000		5,191,798	
협회비	13,990,920		11,452,700		12,048,380	
외주용역비	113,720,500		78,991,514			
<b>III. 영업이익</b>		<b>452,899,167</b>		<b>292,575,906</b>		<b>352,134,955</b>
<b>IV. 영업외수익</b>		<b>26,411,581</b>		<b>23,540,651</b>		<b>35,796,611</b>
이자수익	4,612,611		4,031,606		3,640,455	
유형자산처분이익	0		95,028		-	
잡이익	21,798,970		19,414,017		32,156,156	
<b>V. 영업외비용</b>		<b>12,074,776</b>		<b>4,939,443</b>		<b>4,751,597</b>
이자비용	790,826		1,880,708		1,195,973	
잡손실	11,283,950		3,058,735		3,555,624	
<b>VI. 법인세등차감전순이익</b>		<b>467,235,972</b>		<b>311,177,114</b>		<b>383,179,969</b>
<b>VII. 법인세등</b>		<b>69,030,214</b>		<b>38,922,091</b>		<b>43,177,019</b>
<b>VIII. 당기순이익</b>		<b>398,205,758</b>		<b>272,255,023</b>		<b>340,002,950</b>

다. 이익잉여금처분계산서

이 익 잉 여 금 처 분 계 산 서

제 5(당) 기 2014년 4월 1일부터 2015년 3월 31일까지  
 제 4(전) 기 2013년 4월 1일부터 2014년 3월 31일까지  
 제 3(전전) 기 2012년 4월 1일부터 2013년 3월 31일까지

이산회계법인

(단위 : 원)

과목	제 5(당) 기		제 4(전) 기		제 3(전전) 기	
		금 액		금 액		금 액
<b>I. 미처분이익잉여금</b>		<b>896,033,201</b>		<b>618,206,790</b>		<b>468,840,871</b>
전기이월미처분이익잉여금	497,827,443		345,951,767		128,837,921	
당기순이익	398,205,758		272,255,023		340,002,950	
<b>II. 이익잉여금처분액</b>		<b>143,531,118</b>		<b>120,379,347</b>		<b>122,889,104</b>
손해배상준비금	143,531,118		120,379,347		122,889,104	
<b>III. 차기이월미처분이익잉여금</b>		<b>752,502,083</b>		<b>497,827,443</b>		<b>345,951,767</b>



라. 현금흐름표

현금흐름표

제 5(당) 기 2014년 4월 1일부터 2015년 3월 31일까지

제 4(전) 기 2013년 4월 1일부터 2014년 3월 31일까지

제 3(전전) 기 2012년 4월 1일부터 2013년 3월 31일까지

이산회계법인

(단위 : 원)

과목	제 5(당) 기		제 4(전) 기		제 3(전전) 기	
	금 액		금 액		금 액	
<b>I. 영업활동으로 인한 현금흐름</b>		<b>485,766,080</b>		<b>309,181,028</b>		<b>102,589,685</b>
1. 당기순이익	398,205,758		272,255,023		340,002,950	
2. 현금의 유출이 없는 비용등의 가산	77,200,774		57,395,781		181,178,963	
대손상각비	-		-		9,900,000	
감가상각비	66,000,774		46,195,781		75,078,963	
무형자산상각비	11,200,000		11,200,000		11,200,000	
지급수수료	-		-		85,000,000	
3. 현금의 유입이 없는 수익등의 차감	-		(95,028)		-	
유형자산처분이익	-		(95,028)		-	
4. 영업활동으로 인한 자산부채의 변동	10,359,548		(20,374,748)		(418,592,228)	
매출채권의 감소(증가)	(327,073,778)		272,020,690		(611,603,029)	
미수금의 감소(증가)	(87,171,180)		-		-	
선금금의 감소(증가)	(6,765,557)		(143,000)		20,000	
선급비용의 감소(증가)	915,690		(915,690)		1,689,006	
부가세대금금의 감소(증가)	8,519,731		(1,521,569)		(4,415,505)	
선납세금의 감소(증가)	1,520,136		(1,520,136)		0	
미지급금의 증가(감소)	89,770,331		(316,344,651)		175,470,997	
예수금의 증가(감소)	(580,247)		9,091,524		13,156,926	
부가세예수금의 증가(감소)	37,338,030		6,806,866		38,475,327	
가수금의 증가(감소)	132,784,528		73,766,767		(13,592,341)	
예수보증금의 증가(감소)	-		(30,000,000)		30,000,000	
선수금의 증가(감소)	(1,029,523)		975,510		(603,945)	
미지급법인세의 증가(감소)	39,249,849		(28,226,026)		21,317,649	
미지급비용의 증가(감소)	122,881,538		(4,365,033)		(67,507,313)	
퇴직금의 지급	-		-		-	
퇴직보험충당부채의 감소(증가)	-		-		(1,000,000)	
<b>II. 투자활동으로 인한 현금흐름</b>		<b>(264,960,781)</b>		<b>(17,731,394)</b>		<b>(117,363,731)</b>
1. 투자활동으로 인한 현금 유입액	-		30,593,860		-	
차량운반구의 처분	-		28,851,205		-	
비품의 처분	-		1,276,847		-	
임차보증금의 감소	-		-		-	
기타보증금의 감소	-		465,808		-	
2. 투자활동으로 인한 현금 유출액	264,960,781		48,325,254		117,363,731	
단기금융상품의 증가	81,600,000		-		-	
장기금융상품의 증가	12,919,320		12,919,320		12,383,049	
차량운반구의 취득	78,060,068		-		69,247,943	
비품의 취득	34,024,546		-		1,120,000	
임차보증금의 증가	18,434,366		-		4,865,604	
기타보증금의 증가	4,565,000		-		235,000	
손해배상공동기금의 적립	35,357,481		35,405,934		29,512,135	
<b>III. 재무활동으로 인한 현금흐름</b>		<b>-</b>		<b>-</b>		<b>-</b>
1. 재무활동으로 인한 현금 유입액	-		-		-	
2. 재무활동으로 인한 현금 유출액	-		-		-	
<b>IV. 현금의 증가</b>		<b>220,805,299</b>		<b>291,449,634</b>		<b>(14,774,046)</b>
<b>IV. 기초의 현금</b>		<b>658,867,324</b>		<b>367,417,690</b>		<b>382,191,736</b>
<b>V. 기말의 현금</b>		<b>879,672,623</b>		<b>658,867,324</b>		<b>367,417,690</b>

마. 자본변동표

자 본 변 동 표

제 5(당) 기 2014년 4월 1일부터 2015년 3월 31일까지  
 제 4(전) 기 2013년 4월 1일부터 2014년 3월 31일까지  
 제 3(전전) 기 2012년 4월 1일부터 2013년 3월 31일까지

이산회계법인

(단위 : 원)

	자본금	자본잉여금	자본조정	기타포괄 손익누계액	이익잉여금	총계
2012.04.01(전전기초)	500,000,000	-	-	-	301,262,628	801,262,628
당기순이익	-	-	-	-	340,002,950	340,002,950
2013.03.31(전전기말)	500,000,000	-	-	-	641,265,578	1,141,265,578
2013.04.01(전기초)	500,000,000	-	-	-	641,265,578	1,141,265,578
당기순이익	-	-	-	-	272,255,023	272,255,023
2014.03.31(전기말)	500,000,000	-	-	-	913,520,601	1,413,520,601
2014.03.31(당기초)	500,000,000	-	-	-	913,520,601	1,413,520,601
당기순이익	-	-	-	-	398,205,758	398,205,758
2015.03.31(당기말)	500,000,000	-	-	-	1,311,726,359	1,811,726,359

## 2. 부속명세서

### 가. 차입금 명세서

해당사항 없음

### 나. 타법인 출자 현황

해당사항 없음

### 다. 채무보증 현황

해당사항 없음

## V. 손해배상준비금 및 손해배상공동기금 등의 현황

### 1. 손해배상준비금 및 손해배상공동기금 적립 현황

(단위 : 백만원)

구분	기초잔액	당기적립액	당기사용액	기말잔액	당기사용내용
손해배상준비금	295	121	-	416	-
손해배상공동기금	130	35	-	165	-
계	425	156	-	581	-

### 2. 손해배상책임보험 가입 현황

해당사항 없음

**VI. 최근 3개 사업연도의 감리결과**

**1. 감사보고서 감리결과**

해당사항 없음

**VII. 최근 3년 이내 종결된 소송 현황**

해당사항 없음